

송도지구 5·7공구와 아암물류2단지(9공구)는 연수구 땅!

송도지구 5·7공구와 아암물류2단지는 연수구 관할지역에 있는 연수구 땅이다.

그럼에도 인접 구인 중구와 남구, 남동구에서는 이치에 맞지 않는 주장을 펼쳐 관할을 주장하고 있다. 또한, 인천시에서도 송도 5·7공구 일부를 남동구에서, 아암물류2단지(송도9공구) 일부는 중구에서 관할하게 하는 송도지구 관할권 경계 설정(안)을 내놓았다가 사회 각계각층의 비판어론으로 인해 최종결정을 10월로 미루어 놓고 있는 상태이다.

송도국제도시는 송도신도시 조성계획에 의한 매립단계이던 1994년부터 동춘동으로 불려지던 지역이며 송도지구 4공구는 동춘동 지반이었다가 2006년 3월 6일자로 송도동으로 통명이 변경되었다.

이는 송도국제도시라는 도시브랜드의 인지도를 높이고 인천경제자유구역지정이 갖고 있는 의미와 목적 달성을 위한 조치였다.

이런 노력을 한 지 불과 2~3년이 지난 지금에 와서 송도국제도시를 2~3개 자치단체에서 관할하게 하겠다는 것은 행정의 후퇴를 초래한다.

송도국제도시를 3개구로 분할해도 별 문제가 없다고 인식하고 있는 인천시의 판단은 인천시와 어떠한 국가 성장의 성과를 결정지을 수 있는 국책사업으로 지금까지 수십조의 예산을 쏟아 부으며 10년이 넘게 추진하고 있는 인천경제자유구역 송도지구의 발목을 잡는 일이 될 것이다.

송도국제도시에서 발생할 것으로 예측되는 재정수입만을 보고 서로 관할을 주장하는 인접구의 주장도 마찬가지이다.

송도국제도시를 분할하고자 하는 자들은 송도국제도시 조성의 당초 취지와 목적을 다시 한번 상기하기 바라며, 무엇이 진정 인천시와 국가발전의 보탬이 될 것인지를 살펴보기 바란다. 이에 우리 구에서는 송도지구 5·7·9공구가 연수구로 편입되어야 한다는 당위성과 송도국제도시를 왜 하나의 자치구에서 관할해야 하는 것인지에 대해 다시 한번 다음과 같이 밝히고자 한다.

송도지구 5·7·9공구가 연수구로 편입되어야 하는 당위성

- 송도지구 5·7공구는
 - 송도지구 7공구앞에 있는『외암도』는 79. 9. 10 미등폭 도서일제등록에 의거 동춘동 산 81번지로 등록
 - 송도지구 5·7공구와 남동공단단지 매립지를 포함한 지역(총 1,092ha)에서 동막어촌계 어민들이 맹순어업을 하던 지역으로 97년 LNG인수기에 동춘동 지반을 부여하게 된 이유가 됨.
 - 1997~2006년 송도지구 우리구 행정관할 확정 및 행정처분 처리
 - 1997~2006년 LNG인수기 및 도로 76필지 2,883,630㎡ 동춘동 지반부여
 - 2000~2006년 1~4공구 송도동 지반부여
 - 송도지구 내 골재채취 및 폐기물 수집업인·허가 처리등의 행정처리를 연수구에서 하고 있음
 - '03. 4월 (주)신우스톤 골재 채취업 허가
 - '06.11월 (주)동우환경 생활폐기물 수집·운반업 처리업 허가

송도지구 9공구(아암물류2단지, 제3준설도투기장)는

- 위도상 우리구 자치관할 권역내 공유수면 해상매립지로서 용량사거리 북위 37° 25' 49. 37" 연장선상에서 연수구 관할지역에 위치함.
- 송도어촌계 어장구역이었으며 04. 11월 제 1·2준설 투기장에 어장일부가 편입되어 보상을 받은 지역으로 매립전부터 연수구민의 삶의 터전이었다.
- 연수구에서 행정업무를 수행하고 있는 지역으로
 - '06. 8월. 9공구 육원동지선 40,000㎡ 송도어촌계 및 적전어촌계 대상으로 한정 어업면허 2개 교부하였다.

송도국제도시를 1개 자치단체(연수구)에서 관할해야 하는 필요성

- 송도지구는 1~11공구 매립이 완료되면 전체가 육상으로 연결되는 지역임.
 - 주민편의를 위해 행정의 일관성과
 - 행정관할 및 생활권의 일원화가 반드시 필요함.
- 경제자유구역의 업무 효율성 제고를 위해 1개 자치단체에서 관할
 - 송도지구 전체 1~3단계별, A~C 구역별 개발계획으로 공구별 연계 필요
 - 송도지구 9공구는 구역별 개발방향 B구역(송도 6·8·9공구) 포트만 콘소시움 계획에 의한 개발컨셉트가 동일한 지역으로 15층 2개동 등과 연계한 도시용지 조성 2단계별 개발계획에 포함되는 지역임.

송도국제도시를 2~3개 자치단체로 분할할 경우 발생될 문제점

- 종합·원스톱 행정 곤란
 - 부동산 업무는
 - 인천경제자유구역에서는 점인, 매매신고, 실명법 위반 등을 담당
 - 구(區)에서는 상속, 증여, 취득세, 재산세, 각종 세외수입 부과·징수 업무를 담당
 - 건축관련 업무는
 - 인천경제자유구역에서는 신규 건축허가를 담당
 - 구(區)에서는 건축물대장 변경, 준공아파트 유지, 사후관리, 분양가 심사, 미술장식품 심의위원회 개최 등을 담당하게 되며
 - 인천경제자유구역청은 업무를 추진할 때마다 특별법에 의거
 - 국토해양부, 기획재정부 등 중앙기관과 업무 협의·절차를 거쳐야 하고,
 - 인천광역시 및 2~3 자치단체와 협의하는 등 복잡한 행정절차로 업무 효율성 저하 우려

인천광역시 6월 5일 의결된 해상경계 설정안



- 예산·인력 낭비 및 주민 불편 초래
 - 송도 9공구에 입주될 주민수는 1,204세대 / 3,204명으로 행정기관이 2개로 분할될 경우
 - 자치단체별로 동 주민센터 등 행정기관 설치로 인력 및 예산 낭비
 - 도로 하나 사이에 연수구 송도동, 중구 00동으로 다르게 부여되어 혼란 및 기관별 불필요한 예산 증가
 - 송도지구 입주 및 기업들 민원불편 및 지명 사용 혼선초래
 - 동일 지역, 생활권에 살면서도 다른 기관이용으로 주민불편 및 행정 불신 초래
 - 자치단체별 지원사업, 복수시책 차별화

로 주민수혜 차이와 생활권의 불일치로 지역주민 화합 및 위화감 조성, 지역발전 저해요인 발생

상기와 같은 사유로 송도지구 5·7·9공구는 이미 연수구 땅이며, 반드시 연수구 행정구역으로 확정되어야 하는 지역임을 다시 한번 밝히는 바, 인천시는 지난 6월 5일에 있었던 해상경계 설정(안)대로 확정할 경우 상기와 같은 문제점이 예상되므로 10월로 예정된 송도지구관할권 확정시 반드시 송도지구 전체를 연수구로 편입·확정해야 한다.

연수구 총무과 ☎ 810-7100

주민서비스 www.oklife.go.kr 인터넷 클릭 한번으로 주민이 받을 수 있는 서비스를 알아보고, **안방에서 신청하세요!** - 전국시, 군, 구에서는 영유아보육료 등 50여종의 서비스를 인터넷으로 신청받고 있습니다. <http://www.oklife.go.kr>

2008 능허대 축제 프로그램

- 백제왕 선발대회
 - 일 시: 2008. 9. 17(수) 16:00
 - 장 소: 구청 지하대강당
 - 대 상: 연수구에 거주하시는 만60세이상의 어르신
 - 신청접수: 2008. 9. 1(월) ~ 9. 12(금)
 - 접수방법: 별도 신청서 및 추천서 작성 제출
 - 문 의 처: 문화체육과 문화예술팀 ☎810-7086
- 연수구민노래자랑
 - 예선일시: 2008. 9. 27(토) 14:00 ~
 - 장 소: 구청 지하대강당
 - 본선일시: 2008. 10. 5(일) 17:00 ~
 - 장 소: 능허대축제행사장
 - 신청접수: 2008. 9. 1(월) ~ 9. 26(금)
 - 접수처: 각 동 주민센터
 - 문의처: 문화체육과 문화예술팀 ☎810-7086
- 역사퀴즈왕 선발대회
 - 일 시: 2008. 10. 5(일) 14:00 ~
 - 장 소: 능허대축제행사장
 - 접수방법: 방문접수, FAX 가능
 - 문 의 처: 문화체육과 문화예술팀 ☎810-7086
- 어린이 경제체험 한마당
 - 일 시: 2008. 10. 5(일) 14:00 ~
 - 장 소: 옥련센터
 - 신청접수: 2008. 9. 1(월) ~ 9. 26(금)
 - 접수방법: 방문접수, 팩스 가능
 - 대 상: 유·초등학생 (만6세~13세)
 - 문 의 처: 문화체육과 문화예술팀 ☎810-7086
- 연수구민 씨름대회
 - 일 시
 - 동대항 여자 단체전: 2008. 10. 4(토) 13:00
 - 씨름왕 선발전: 2008. 10. 5(일) 13:00
 - 장 소: 능허대축제행사장 내
 - 참가접수: 2008. 9. 1(월) ~ 9. 8(월), 각 동 주민센터
 - 문 의 처: 문화체육과 체육진흥팀 ☎810-7127
- 제13회 연수구 단축마라톤 및 가족 걷기대회
 - 일 시: 2008. 10. 5(일) 09:00
 - 장 소: 능허대축제 행사장
 - 종 목: 마라톤(10km), 가족걷기(5km)
 - 신청접수: 2008. 8. 4(월) ~ 9. 5(금)
 - 참 가 비: 마라톤 1인당 7,000원, 가족걷기 1인당 5,000원
 - 접 수 처: 구청 1층 신한은행 맞은편 접수처, 연수구생활체육협의회사무실
 - 문 의 처: 연수구생활체육협의회 ☎819-4200/4002
- 아빠랑 엄마랑 케익 만들기
 - 일 시: 2008. 10. 5(일) 11:00~17:00
 - 대 상: 관내 유치원 및 초등학생 자녀를 둔 가정(200팀)
 - 장 소: 능허대축제 행사장 내
 - 참 가 비: 무료(재료 및 준비물 지원)
 - 신청접수: 2008. 9. 1 ~ 9. 5
 - 접수 및 문의: 환경위생과 식품위생팀 ☎810-7342

시민제안 공모

- 『세계일류 명품도시 인천』으로 도약하고자 시민제안을 공모 하오니 시민 여러분의 많은 참여 바랍니다.
- 공모기간 : 2008. 4. 15 ~ 연중 지속
- 공모자격 : 누구나 (지역제한 없음)
- 제안서 접수 :
 - 접수처 : 연수구 각 동 주민센터 및 총무과 행정어문팀
 - 제출방법 : 인터넷(www.incheon.gakr), FAX, 우편, 방문 등
 - 제출서류 : 시 홈페이지에서 다운로드 받아 사용
- 공모대상 (제안내용)
 - 기존제도의 개선으로 행정제도를 발전시킬 수 있는 내용
 - 새로운 기술이나 방법을 개발하여 시민편익을 증진시키는 내용
 - 예산절감 및 수입을 증대할 수 있는 내용
 - 기타 인천 시정 발전에 도움이 되는 내용 등
- 시상 및 표창 : 인천시장
- 문의 : 연수구 총무과 ☎ 810-7102

2008년도 하반기 소상공인 특례보증 지원안내

- 추천한도 : 업체당 20백만원 (창업은 10백만원)
- 보증기관 : 인천신용보증재단 (보증수수료 : 보증금액의 1%)
- 처리절차 : 신청 → 심사 → 보증서 발급 → 대출(약 17일 소요)
- 접수처 : 연수구 지역경제과(4층)
- 구비서류 : 신청서, 사업자등록증 사본, 법인등기부등본 (해당자에 한함)
- ※ 신청서는 구청 홈페이지(www.yeonsu.go.kr)/공지사항에 게재
- 특례보증 신청대상 : 공고일 현재 사업자 소재지와 대표자 주소가 모두 연수구인 업체 (단, 소유 부동산에 권리침해 업체 및 보증제한대상업종 지원 제외)
- 특례보증 신청기간 : '08. 8. 25 ~ 8. 29(5일)
- 문의 및 상담 : 연수구 지역경제과 ☎ 810-7372~4 FAX 810-7389

주행형CCTV에 의한 불법 주·정차단속 안내

- 단속실시 : 2008. 9. 1 ~ 지속적
- 단속일시 : 평일 및 주말(토, 일요일)
- 단속시간 :
 - 평일 단속시간 : 주간 09:00-18:00, 야간 18:00-21:00
 - 주말 단속시간 : 13:00-18:00
- 단속지역 : 연수구 전지역
 - ※ 민원발생 지역 집중 단속 : 학원밀집지역, 인도, 횡단 보도, 도로모퉀이, 교차로등
- 문의 : 연수구 교통행정과 ☎ 810-7481

동물보호법이 새로워 졌습니다!

- ◆ 가정에서 반려동물로서 개를 기르는 분들이 꼭! 아셔야 할 5가지
- 강아지를 구입하려고 하시나요?
 - 영업장에 게시된 동물판매업 등록증을 확인하시고 『소비자기본법 시행령』에 따른 계약서를 받으세요
 - ☞ 등록을 하지 않고 동물판매업을 하면 최고 100만원의 벌금이 부과됩니다.
 - ☞ 계약서를 주지 않는 경우 최고 영업정지 15일의 행정처분을 받게 됩니다.
- 개와 함께 외출하려고 하시나요?
 - 소유자의 성명, 주소, 전화번호 등이 표시된 인식표와 목줄을 착용시키고 배설물이 생긴 때에는 바로 치워주세요.
 - ☞ 인식표 미착용시 최고 20만원의 과태료, 목줄 미착용과 배설물 미수거시 최고 10만원의 과태료가 부과됩니다.
- 혹시 기르던 동물을 잃어버리셨나요?
 - 시장·군수는 나들이 다니는 동물에 대해서 7일 이상 공고하고 10일 동안 보호합니다. (연수구 홈페이지 고시·공고란을 참조해 주세요)
- 실마 기르던 동물을 버리려고 하시나요?
 - 기르던 동물을 버리면 최고 50만원의 과태료가 부과됩니다.
- 안타깝지만 기르던 개가 죽었나요?
 - 쓰레기봉투를 이용하는 대신 등록된 동물장묘장을 통해 동물의 사체를 화장할 수 있습니다.
- 문의 : 농림수산식품부 가족방역과 ☎ 02-500-1933
국립수의과학검역원 동물보호과 ☎ 031-467-1866
연수구 지역경제과 ☎ 810-7361

2008년 제4단계 「공공근로사업」접수안내

- 접수기간 : 2008. 9. 1(월) ~ 9. 5(금)
- 사업기간 : 2008. 10. 1 ~ 12. 19
- 접수처 : 주소지 관할 동 주민센터
- 모집인원 : 00명
- 신청자격 : 신청일 현재 만16세 이상 60세 이하인자 (1947. 9. 1 ~ 1990. 9. 5)
실업자 또는 정기소득이 없으며 구직등록을 한 일용근로자.
- ※ 다음 대상자는 사업참여에서 배제됩니다.
 - 실업급여 수급권자 및 포기자
 - 1세대 2인이상 신청자, 일반재학생(대학원생 포함)
 - 국민기초생활보장대상자의 수급권자
 - 정기소득이 있는 자나 그 배우자
- 제출서류 : 공공근로사업신청서 1부 (동 주민센터 비치) 구직등록필증 (※ 연수구청4층 취업정보센터에서 발급) 의료보험증 (※ 신청자 본인 또는 배우자의 직장유무 판단자료로 활용)
- 문의처 : 연수구 지역경제과 ☎ 810-7376
각 동 주민센터 ☎ 810-7601~10, 7641

방치공(폐공)찾기운동

- ◆ 지하수오염!!! 더 이상은 안됩니다. ◆
- 방치공(폐공)을 신고하여 지하수를 보호합시다. -
- 신고기간 : 연 중
- 신고대상 : 전국에 방치·은닉된 폐공(온천, 먹는샘물 포함)
- 신고접수처 및 문의처
 - 연수구 신고센터 건설과 ☎ 810 - 7564
 - 한국수자원공사 방치공(폐공)신고 무료전화 ☎ 080-654-8080
 - 국가지하수정보센터 홈페이지(http://www.gims.go.kr)
- 포상금
 - 150mm이상 대형 또는 일반관정 : 공당 8만원
 - 150mm미만 소형관정 : 공당 5만원

목욕장업·미용업 위생서비스 평가 실시

- 평가기간 : 2008. 9. 1 ~ 11. 20
 - 평가대상 : 목욕장·미용업소 342개소
 - 평가주기 : 2년
 - 평가방법 : 업소를 방문하여 현지조사 및 평가(절대 평가)
 - 평가내역 : 일반현황, 시설환경, 고객의 안전성, 서비스의 질 등
 - 평가 등급 결정 : 위생관리등급 공표(구 게시판 및 홈페이지)
- | 구분 | 등급 | 평가 점수[100점 기준] | 비고 |
|-----------|-------|-----------------|----|
| 최우수업소 | 녹색 등급 | 90점 이상 | |
| 우수업소 | 황색 등급 | 80점 이상 ~ 90점 미만 | |
| 일반관리 대상업소 | 백색 등급 | 80점 미만 | |
- 우수업소 인센티브 :
 - 최우수업소 위생등급 표지판 제작 지원
 - 우수업소 및 우수업소현황 구 홈페이지 게재
 - 최우수업소 출입·검사 면제(공표후 2년간 면제)
 - 문의 : 연수구 환경위생과 ☎ 810-7346

실내공기질 무료측정 Call서비스 안내

- 우리구에서는 관내 어린이집 및 노인복지시설 등을 대상으로 실내공기질을 무료측정해 드리오니 아래사항을 참고하여 신청하여 주시기 바랍니다.
- 신청자가 원하는 시기에 실내공기질 무료측정 실시
- 대상 : 연수구내 어린이 보육시설 및 노인복지시설 등
- 측정항목 : CO₂, CO, 미세먼지, 포름알데히드
- 기간 : 2008. 9월 ~ 12월
- 신청방법 : 연수구 환경위생과로 서면 또는 전화로 신청
- ▶ 기타 자세한 사항은 연수구 환경위생과 ☎ 810-7339로 문의하여 주시고, 구청 홈페이지를 참조하여 주시기 바랍니다.

주택거래신고시스템 운영 안내

- 주택거래 인터넷신고 개시일 : 2008. 8. 1(금)부터
- 인터넷 접속방법 : 연수구부동산거래관리시스템 홈페이지 (http://rtms.yeonsu.go.kr)
- ※ 인터넷으로 주택거래신고를 하기 위해서는 신고의무자 모두가 공인인증서(금융거래, 증권거래 등에 사용되는 공인인증서)를 보유하고 있어야 합니다.
- 사용자 매뉴얼 및 시행안내서, 변경서식 (2008. 8. 1 이후 서식개정) : RTMS홈페이지 자료실에서 내려받아 사용
- 주택거래 신고의무자 : 거래당사자 쌍방→거래당사자 일방
- 주택거래계약을 신고한 내용 중 아래 사항에 해당하는 내용이 잘못 기재된 경우 : 발급받은 주택거래계약 신고필증에 해당 내용을 수정하여 거래당사자 모두가 날인(전자인증의 방법을 포함한다)한 후 정정신청 가능
- 1. 매수인 및 매도인의 주소, 국적
- 2. 주택의 종류
- 3. 주택 소재지의 지목, 토지면적, 대지권 비율
- 4. 계약대상 면적
- 5. 잔금지급일 변경
- 문의 : 연수구 민원지적과 ☎ 810-7432~3

“추석맞이”농수산물 직거래 장터 개장

- 개장일시 : 2008. 9. 11(목) ~ 9. 12(금) 2일간
- 운영시간 : 09:00 ~ 18:00
- 장소 : 연수구청 광장(상징광장)
- 참여지역(단체)
 - 강원 평창·춘천·원주·홍천·속초·양구, 공주, 예산, 서산, 태안, 제천, 진도, 완도, 순창, 남인천농협 등
- 판매(거래) 품목
 - 추석 제수용품 일체
 - 평창군 대관령 한우
 - 수산물(조기, 황태, 잭갈, 건어물류 등)
 - 기타 농·특산물 등
- 문의 : 연수구 지역경제과 ☎ 810-7362

LOVE HOUSE(사랑의 집 고쳐주기)사업안내

- 연수구에서는 열악한 주거환경에 놓여있는 저소득 가구의 주거환경 개선을 통한 주민의 주거만족도 향상에 기여하고자 한국마사회연수지점과 협약을 통해 『LOVE HOUSE(사랑의 집 고쳐주기) 사업』을 실시하고 있습니다.
- 주민여러분의 많은 관심과 적극적인 신청 바랍니다.
- 사업기간 : 2008. 08 ~ 11월(연중)
- 신청대상
 - 기초생활보장수급자 가구
 - 동 주민센터 담당이 추천하는 저소득 가구
- 지원내용 : 도배, 장판 교체 및 불량 주거시설 수리
- 신청방법 : 동 주민센터 방문 또는 전화신청
- 문의 : 연수구 주민생활지원과 ☎ 810-7227

음식점 원산지표시 안내

- 대상업소 및 시행시기

구분	'08. 7. 8	'08. 12. 22 부터
대상 품목 및 표시	○ 쇠고기 식육 및 그 가공품을 사용한 음식 ⇒ 모든 일반음식점, 휴게음식점, 위탁급식소, 집단급식소	○ 돼지고기, 닭고기 식육을 사용한 음식 ⇒ 모든 일반음식점, 휴게음식점, 위탁급식소, 집단급식소
○ 쌀(밥류)	○ 쌀(밥류) ⇒ 100m이상 (집단급식소 제외)	○ 배추김치 ⇒ 100m이상 (집단급식소 제외)

- 원산지 표시 방법
 - 쇠고기 조리음식
 - 국내산의 경우 원산지의 식육의 종류(한우, 육우, 젓소)를 함께 표시
 - 수입산 육류의 경우 <수입국가명> 표시
 - 예) 갈비(국내산 한우), 갈비(미국산), 등심(호주산), 갈비(국내산 한우와 미국산 섞음)
 - 쌀(밥류) 조리음식
 - 국내산의 경우 원산지를 표시하고, 수입산의 경우(수입국가명) 표시
 - 예) 밥(쌀(국내산), 김밥(미국산), 밥(쌀(국내산과 중국산 섞음))
 - 원산지가 동일할 때는 일괄표시 가능
 - 우리 업소에서는 “국내산 한우 쇠고기”만 사용합니다.
 - 우리 업소에서는 “해미리산 쇠고기”만 사용합니다.
- 원산지 표시 위반시 처벌사항
 - 허위표시 : 3년 이하 징역, 3천만원 이하 벌금
 - 미 표시 : 1천만원 이하 과태료
 - ⇒ 허위표시나 미표시 한 경우 <식품위생법에 정한 기준에 따라 영업정지 등 행정처분 병과 가능>
- 문의사항 : 연수구 지역경제과 ☎ 810-7362
국립농산물품질관리원 ☎ 1588-8112
식품의약품안전청 ☎ 1577-1255

지방세 신고납부 인터넷으로 편리하게 하세요

- 주민세·사업소득세·지역개발세등을 납세자가 스스로 계산하여 인터넷으로 작성·신고 납부 할수있는 서비스입니다.
- 신고서 작성 후 신고한 금액을 납부할 수 있으며, 납부 후에는 별도로 구청에 신고할 필요가 없습니다.
- 신고 후 즉시 납부를 원하지 않을 시는 저당부담을 이용하여 납부기간 내 납부할 수 있으며 신고자료는 납부기간까지 저장됩니다.
- 신고방법은?
 - ⇒ 인천광역시 전자과납부시스템 접속(http://etaxincheon.gokr)
 - ⇒ 회원 또는 비회원으로 접속 ⇒ 신고납부 선택 ⇒ 신고서작성(화면 좌측) ⇒ 신고서 작성 ⇒ 저장·납부
 - ☞ 인터넷 신고납부시 유의사항
 - 신고·납부한 내에 신고만 하고 납부하지 않을 시는 미신고처리 되므로 신고·납부 기한 내에 신고와 납부가 반드시 이루어져야 합니다. 만약 신고·납부한 내에 신고만 하고 납부하지 않은 경우
 - 법인세할 : 사업년도 종료일로부터 4월 이내
 - 개인소득세 : 납부기한(총동1-2월) 이내
- 【신고납부세목】

--	--	--	--	--
- 【납부가능한 세목 및 납기안내】
 - 주민세
 - 특별징수 : 매달 10일
 - 종합소득세할 : 소득세 결정·결정의 납기완료일 또는 수정신고일
 - 양도소득세할 : 소득세 예정·결정·결정의 납기완료일 또는 수정신고일
 - 법인세할 : 사업년도 종료일로부터 4월 이내
 - 사업소득세
 - 종합원할 : 매달 10일
 - 재산할 : 7월 31일
 - 지역개발세
 - 매달 10일
 - 자동차세 연납
 - 1월, 3월, 6월, 9월 (하당월 1일 ~ 말일)
- 연수구 세무과 ☎ 810-7173

연수문화원 제27기 문화학교 수강생 모집

- 교육기간 : 2008. 9. 1(월) ~ 2008. 11. 29(토) 3개월
 - 접수기간
 - * 기존회원 및 신규회원 : 정보화교육, 특별지원강좌, 문화강좌 2008. 8. 13(수) 10:00 부터
 - 인터넷접수 대행시간 : (월~금) 10:00~17:00, (토) 10:00~12:00, (점심시간 제외 12:00~13:00)
 - 접수처 : 연수문화원 사무국 (연수구청 7층) ☎ 821-6229
 - 접수방법 : 인터넷신청 접수, http://callyeonsu.go.kr 신규회원은 회원가입 후 신청가능
 - * 인터넷 신청은 접수, 사정상 일정이 변경될 수 있습니다.
 - * 기타 자세한 내용은 연수문화포털(http://callyeonsu.go.kr) 연수문화원강좌를 참고하시기 바랍니다.
- 문화학교
 - * 각 강좌별 수강료와 교재비, 재료비는 별도입니다.
- | 강좌명 | 대상 | 요일 | 교육시간 | 강좌명 | 대상 | 요일 | 교육시간 |
|------------------------------------|----|-------------|-------------------|-----|-------------|-------------|------|
| 김민영의 키즈수채화 (12-25개월) | 금 | 11:30-12:10 | 어린이 해모 니카 (총동) | 화 | 15:00-15:50 | | |
| Genius Part.2/지니아트스튜디오 (25-3개월) | 화 | 11:20-12:00 | 오카리나 (총동) | 수 | 16:10-17:00 | | |
| 프라셀 연필 (6-7세) | 목 | 16:30-16:50 | 어린이 불꽃 (총동) | 목 | 16:30-17:30 | | |
| 음악놀이용 통합 E0개방 (5-6세) | 토 | 10:00-10:50 | 백 소 본 (총동) | 월 | 18:00-19:00 | | |
| 마음을 얻는 미술놀이 (31-45개월) | 수 | 14:00-14:40 | 오 들 송 (총동) | 목 | 15:00-15:50 | | |
| 재미와 만나는 걸음놀이 (총동1-3학년) | 화 | 17:00-17:50 | 청소년 기타교실 (5학년 이상) | 목 | 18:00-18:00 | | |
| 헤이미제 (6-7세) | 수 | 15:00-15:50 | 청소년 독서토론 (중1-3학년) | 월 | 16:30-17:50 | | |
| 신나는 과학실험 (6-7세) | 금 | 15:30-16:20 | 예쁜 손글씨 POP (성인) | 월 | 10:00-11:00 | | |
| 인형극으로 배우는 영어이기 (5-6세) | 월 | 15:00-15:50 | 영어가 배우는 블루아트 (성인) | 금 | 10:00-10:20 | | |
| 신기한 배그백사 (6-7세) | 화 | 17:00-17:50 | 성인 불꽃 (성인) | 월 | 10:00-11:00 | | |
| 민들레 체험하는 역사놀이 (총동3-4학년) | 금 | 15:00-16:30 | 기타교실(클레시앙코) | 월 | 10:00-11:30 | | |
| 동화로 배우는 세계여행 (총동2학년) | 화 | 14:20-15:50 | 성인 해모 니카 (총동) | 화 | 09:30-10:20 | | |
| 수호통화구연 (7세) | 수 | 15:00-15:50 | 생활속의 리본아트 (성인) | 수 | 09:30-10:50 | | |
| 별모형상 평화구연 (총동1-2학년) | 토 | 13:00-14:20 | 선물모양 자적 중위탄탄 (성인) | 수 | 11:00-12:40 | | |
| 노래극놀이 (7세-2학년) | 월 | 15:00-15:50 | 비즈공예 (성인) | 화 | 10:00-11:30 | | |
| 어린이 책아트 워크숍 (총동1-3학년) | 월 | 15:00-15:50 | 한지공예 (성인) | 수 | 09:30-11:30 | | |
| 요양을 위한 노인 케어 (총동1-2학년) | 목 | 16:00-16:50 | 꽃바구니 베이 (성인) | 목 | 10:00-11:30 | | |
| 노래극놀이 (7세-2학년) | 월 | 15:00-15:50 | 인테리어 꽃 장식 (성인) | 월 | 11:00-12:30 | | |
| 빛그림으로 보고듣는 역사 (총동1-2학년) | 금 | 15:30-16:20 | 꽃바구니 (합화) | 성인) | 목 | 10:00-11:30 | |
| 꽃바구니 만들기 (총동1-2학년) | 월 | 14:00-14:50 | 레드 피어싱 (성인) | 화 | 10:30-12:00 | | |
| Let's Read With Me(영어동화) (총동1-3학년) | 목 | 15:00-15:50 | 대교 파우치세도 꾸미기 (성인) | 화 | 10:00-12:00 | | |
| 생각의 표현미술 (총동1-3학년) | 금 | 15:30-16:50 | 서각 (성인) | 금 | 10:00-12:00 | | |

- 특별지원

구분	강좌명	대상	요일	시간
어린이 강좌	FUN FUN PHONICS	7세-2학년	목	16:00-16:50
	총동금수화자	7세-6학년	월·수	16:00-16:50
생활강좌	김영숙의 문예창작법	성인	월	10:00-12:00
	생활한자(7-4급)	성인	월·수	11:30-13:00
자녀지도 강좌	자녀교사지도 학부모교실	성인	목	10:00-12:00
	최 열이이 할 한문자 이야기	성인	수	10:00-11:50
음악강좌	가이글(초급)	초동이상	목	16:00-18:00
	경기연주	초동이상	수	15:00-17:00
어학강좌	한국어 실사학	성인	월·수	12:30-13:30
	니 하인종격자회원 시차학	성인	화·목	10:00-11:00
	Background English(Basic)	성인	월·수	10:00-11:00
	생활영어회화1기반	성인	화·목	13:20-14:20
	중국어 생활영어1기반	성인	월·수	13:00-14:00
미술강좌	영아일미교실(시·악)	성인	화·목	11:10-12:10
	한국화(초급)	성인	월	09:30-11:30
미술강좌	꽃샘수채화(초급)	성인	수	10:00-12:00
	수채화(초급)	성인	금	10:00-12:00

- 정보학교육

구분	강좌명	요일	시간
어르신들 위한 정보교육 (55세이상)	어르신 컴퓨터 첫걸음 (무료·1회만 한)	화, 목	15:10-17:10
	어르신 컴퓨터 활용 (1- 인터넷생활강좌)	화, 목	15:10-17:10
연수구 민원 정보교육	어르신 종합 (가정통신망, 인터넷, 모바일)	월, 수	15:10-17:10
	문서작성(컴퓨터·워드·엑셀)	월, 수	10:00-12:00
	워드프로세서(워드)	월, 수	10:00-12:00
	컴퓨터 기초 (성인)	월, 수	15:00-15:50
	주말민원정보교육	화, 목	10:00-12:00
5주 토요일 가족학	블로그 및 카페 개설(가계부호)	토	10:00-12:00
	블로그 및 카페 개설(가계부호)	토	10:00-15:00
	블로그 및 카페 개설(가계부호)	토	10:00-12:00
	블로그 및 카페 개설(가계부호)	토	10:00-12:00
	블로그 및 카페 개설(가계부호)	토	10:00-12:00

**- 심, 뇌혈관질환 예방위한 -
당뇨 예방교실 운영 안내**

연수구보건소에서는 주민들에게 당뇨에 대한 올바른 정보제공을 통하여 심·뇌혈관질환예방 및 자가건강관리능력을 향상시키고자 아래와 같이 건강교실을 운영하고자 하오니 주민여러분의 많은 참여 바랍니다.

- 일 시 : 2008년 9월 24일(수요일), 14:00~16:00
- 장 소 : 연수구보건소 2층 대강당
- 대 상 : 당뇨환자 및 가족, 일반주민
- 강 사 : 관내 내과의원 의사
- 내 용 : 건강기초조사 및 건강상담
- 당뇨 발생원인과 치료, 합병증 예방법 교육
- 당뇨 예방 및 관리 위한 건강생활실천법 교육
- 심·뇌혈관질환예방 건강검진 및 스트레칭
- 신청 및 문의사항 : 연수구보건소 ☎ 810-7863

**2014인천아시아경기대회사이트
OPEN 기념 이벤트, 3GO!**

《 퀴즈 풀GO, 응원메시지 올리GO! 선물을 받GO! 》

- 이벤트 형식 및 참여방법
 - 응모기간 : 2008년 9월 1일 ~ 9월 30일(1개월)
 - 응모방법 : 2014인천아시아경기대회조직위원회 홈페이지 (<http://www.incheon2014ag.org>)
 - 형 식 : 퀴즈 풀기 및 응원 메시지 게시
 - 참여방법
 - 퀴즈 : 아시아경기대회 관련 5개 퀴즈의 정답을 맞추기
 - 응원 메시지 : 자유게시판에 2014인천아시아경기대회 및 조직위원회를 응원하는 메시지 남기기
- 당첨자 선정 및 시상내역
 - 당첨자 선정
 - 퀴즈 : 전산 추첨에 의한 선정
 - 응원 메시지 : 심사위원 심사 후 선정
 - 당첨자 발표 : 2008년 10월 10일(금) 홈페이지 게시
 - 시상내역
 - 퀴즈 : 디지털 카메라(1명), USB 8G(3명), 문화상품권(80명)
 - 응원 메시지 : MP3 플레이어(1명), SK와이밴스 코리아 시리즈 티셔츠 2매(15명)
 - ※ SK와이밴스팀이 코리아시리즈에 진출하지 못할 경우 4만원 상당의 문화상품권 지급합니다.
 - ※ 제세공과금은 당첨자 부담입니다.
- 문의 : 2014인천아시아경기대회조직위원회 ☎ 458-2204

**『월미달빛누리 테마투어』
사랑은 바닷바람을 타고 솔솔~**

월미달빛누리에 대한 소문을 아직 못 들어보셨나요? 인천광역시 주최, 인천관광공사 주관 월미달빛누리 테마투어가 10월까지 2, 4주 토요일마다 열립니다. 문화관광해설사와 함께하는 도보담사는 최초, 최고 문화의 인천을 재발견하는 계기가 될 것입니다. 자세한 사항은 인천관광공사 홈페이지에서 확인하십시오.

- 일 정 : 2008. 8월~10월 2, 4주 토요일 오후 4시~9시
- 코 스 : 인천역→차이나타운→개별석식→월미전통정원
- 집 결 지 : 인천역(4시 투어 시작)
- 접수방법 : 인천관광공사 홈페이지 접수(www.into.or.kr)
- 접수마감 : 각 행사 2일 전
- 참 가 비 : 무료(석식은 제공하지 않음)
- 주요내용
 - 문화관광해설사와 함께하는 개항장 일대 도보담사
 - 2주 토요일은 월미산 전망대 관람, 4주 토요일은 문화공연
 - 행사 후기와 사진에 대하여 주철을 통해 상품 증정
 - 우천에 관계없이 행사는 진행됨
 - 청사초롱 이벤트, 퀴즈 이벤트 등 소소한 즐거움이 가득
- 문 의 : 인천관광공사 ☎ 220-5063

의료 무료검진 안내

◆ 골다공증 검진 ◆

- 검진기간 : 2008. 9. 22 ~ 9. 26 (5일간)
- 검진장소 : 인천의료원 1층(정형외과)
- 검진대상 : 인천시민에 한함
※ 주민등록증은 꼭 지참하여 주시기 바랍니다.
- 진료시간 : 08:30 ~ 16:00
- 검사항목 : 방사선 검사, 골밀도 검사
- 검진인원 : 100명
※ 골다공증 검사는 만65세 이상에 한하며 하루 오전, 오후 각 10명씩 실시합니다.
- 문의 : 인천의료원 정형외과 ☎ 580-6085
인천의료원 총무팀 ☎ 580-6652

인천 인라인 마라톤 대회

- 일시 : 2008. 9. 7일) 09:00부터
- 장소 : 문학경기장(경원로~동막사거리)
- 주최 : 인천광역시
- ※ 문학경기장-선학지하차도-신연수역-원인재역-동춘역-동막역 일부차량을 통제하오니 우회바랍니다.
- 문의 : 인천광역시인라인스케이팅연합회 ☎ 466-9012

**-보건 기초 통계자료 생산을 위한-
2008년 지역사회 건강조사 실시**

보건사업 수행 기반의 마련을 위하여 과학적 근거에 기초한 『2008년 지역사회 건강조사』를 아래와 같이 전국적으로 동시에 실시하오니 주민여러분의 적극적인 협조바랍니다.

- 조사기간 : 2008. 9월~11월
- 조사대상
 - 관내주민 중 19세 이상 성인 813명(표본추출 선정)
 - ※ 표본가구 선정 된 가정에 사전 우편물 발송
- 조사대상 및 방법 : 조사자 가정에 방문하여 직접 설문조사
- 조사요원 : 지역사회 건강조사 전문조사원(사전교육 이수자)
- 조사내용
 - 일반적 가구조사, 질병이환, 사고중독, 활동제한, 의료 이용, 정신건강, 구강건강, 건강검진 등 40여 항목
- 운영기관 : 보건복지가족부, 인천광역시, 가천길의과대학, 연수구보건소
- 문 의 : 연수구 보건소 ☎ 810-7863

8월은 균등할 주민세 납부의 달

- 과세기준일 : 2008. 8. 1
- 납세의무자
 - 연수구 관내에 주소를 둔 개인(세대주)
 - 연수구 관내에 사무소 또는 사업소를 둔 개인사업자
※ 직전년도 부가가치세 과세표준액이 4천8백만원 이상인 개인사업자(면세사업자인 경우 소득세법에 의한 총 수입금액)
 - 연수구 관내에 사업장을 둔 법인
- 납 기 : 2008. 8. 16. ~ 9. 1
- 세 액 : - 개인(세대주) : 5,620원
- 개인 사업자 : 62,500원
- 법 인 : 62,500원 ~ 625,000원
- 납부방법 :
 - 인천시 관내 주거래은행, 전국 우체국 및 농협으로 고지서 납부
 - 가상계좌를 통한 납부
 - 금융결제원 인터넷지로(www.gira.or.kr) 납부
 - 인천광역시 전자고지 납부시스템(<http://e-tax.incheon.gov.kr>) 납부
- 문 의 : 연수구 세무과 ☎ 810-7190~4

고령자 구직지원

- 노동부 지원 “고령자 인재은행”에서 고령자 여러분의 구직활동을 도와드립니다.
- 대 상 : 노동부에서 정한 고령자(55세 이상) 또는 준고령자(50세 이상)
- 지 역 : 인천시 전역
- 기 간 : 상시
- 문 의 : 인천 경영자 총협회 ☎ 428-7138

이용업소 표시등의 설치 제한 안내

이용업소의 건전한 육성을 위한 공중위생관리법 개정(법률 제9026호, 2008. 3. 28. 공포, 2008. 7. 1일 시행)으로 이용업 신고를 하지 아니하고 이용업소 표시등(燈)설치시에는 행정처분됨을 알려드립니다.

- ◆ 공중위생관리법 제1조의 5
누구든지 이용업 신고를 하지 아니하고 이용업소 표시등(燈)을 설치 할 수 없다 → 위반시 과태료 70만원 부과
- ※ 이용업소 표시등(燈)이란?
빨간색, 파란색, 흰색으로 된 삼색등(일명 싸인블)으로 마사지 등 별개 업종에서 동일(유사) 표시등(燈)을 설치 할 수 없음
- 문의 : 연수구 환경위생과 ☎ 810-7346

어린이 무료 바둑강좌

바둑은 재미활동입니다.
이제부터 무료 수강으로 시작하세요.

- 일 시 : 8월 25일부터 수시 접수
- 장 소 : 바둑 서당(동춘동 대동아파트 상가 2층)
- 수강기간 : 유치부 - 2개월 무료수강
초등부 - 1개월 무료수강
- 인 원 : 각 반 선착순 20명 모집
- 문 의 : ☎ 819-8880

제5회 청량사랑축제

- 일 시 : 2008. 9. 20(토) 11:00~20:00
- 장 소 : 동춘3동 부수지 공원
- 주요 프로그램 내용
 - 분(공원)마당 - 홍보·전시마당
 - 민속·체험마당 - 먹거리 마당
 - 영화마당
- 문의 : 연수구 동춘3동 주민센터 ☎ 810-7609

풍물마당 노드돌 창단 10주년 기념공연

- 연수구민과 함께하는 라악한마당 ‘두드림으로 통(通)하다’
- 일시 : 2008년 9월 6일(토) 낮은 6시
- 장소 : 연수구청 지하대강당
- 후원 : 인천광역시 연수구
- 주최 : 풍물마당 노드돌
- 문의 : ☎ 833-4865/239-4865 (www.nododol.com)

**추석연휴기간중 『식중독』 예방요령
“추석” 이것만은 꼭 지켜주세요!**

1. 신선한 원료 선택
2. 위생적인 조리방법을 선택
3. 일회용 장갑 올바르게 사용하기(음식별로 사용)
4. 채소류 및 과일은 흐르는 물로 철저히 세척하기
5. 냉동식품이나 식육 조리하는 내부까지 완전히 익히기
6. 조리된 음식과 조리하지 않은 음식을 분리하여 취급하기
7. 조리장 및 조리기구 소독 철저
8. 손 씻기 등 깨끗한 개인 위생관리 철저
9. 방충, 방서시설 설치 등으로 위생해충과 음식물 접촉 금지
10. 조리된 식품의 관리 철저(냉장보관 원칙)
 - 성모 등 야외로 운반 시 햇빛에 노출되지 않도록 주의
 - 차량 등 실온에 장시간 보관 금지 (아이스박스 등 보온, 단열재 이용)
 - 남은 음식 다시 취식 할 경우 가열 조리하여 섭취
 - 이웃과 음식 나눔 시 위생적인 용기사용 (노출되기 쉬운 비닐봉지 등 사용금지)
 - 음식물을 보관할 때에는 투명용기 사용 권장 (검정색 비닐봉지 등 사용금지)



연수구 환경위생과 810-7341

**가을의 최대의 적
가을철 발열성질환을 예방합시다!**

눈발 작업이나 야외활동 후 두통, 고열, 오한, 근육통과 같은 심한 감기증상이나 피부발진, 벌레물린 곳이 있으면 지체 말고 가까운 보건소 또는 의료기관으로...

프프가무시증 → 매개체 : 털진드기유충

- ▶ 예방책
 - 풀밭 위에 옷을 벗어 놓거나 눕지 말 것
 - 휴식 및 세침 먹을 때 돛자리를 펴서 앉고 사용한 돛자리는 세척 후 햇빛에 말릴 것
 - 작업 중 풀숲에 앉아서 용변을 보지 말 것
 - 작업시 작업복과 토시를 착용하고, 소매와 바지 끝을 단단히 여미고 장화를 신을 것
 - 밤잠기, 등산 등 야외활동시 기피제를 뿌려거나 긴 소매, 양말을 착용할 것
 - 작업 및 야외활동 후 샤워나 목욕을 하여 진드기를 제거할 것
 - 작업 및 야외활동 후 작업복, 속옷, 양말 등 세탁할 것

신중후군출혈열 → 매개체 : 동물쥐, 집쥐

- ▶ 예방책
 - 쥐의 똥, 오줌이 배설된 풀밭에서 휴식이나 야영하지 말 것
 - 주변에 불필요한 풀밭을 제거하고 주변 환경을 깨끗이 할 것
 - 풀밭이나 들에서 야영, 작업을 많이 하는 사람은 예방접종을 할 것

연수구 보건소 ☎ 810-7841

추석 연휴 대비 환경오염 예방을 위한 환경관리시설 등 관리요령

- 환경오염 배출업소
 - 추석 연휴 대비 배출시설 및 방지시설과 부대시설 사전점검 및 정비
 - 배출시설 가동시 오염물질 방지시설 작동요령 등 작성비치
 - 차가크리스탈 분야별(대표자용, 환경관리인용, 현직근무자용) 비치
 - 배출시설 및 방지시설 운전요령 등 근무자 사전교육
 - 지정폐기물 보관 및 관리 철저(지붕 등 덮개시설이 있는 곳에 보관)
 - 환경오염사고 대비 비상연락망 구축(사업장 근무자 → 연수구청 환경위생과)
 - 사업장 주변 청정 유지로 세차 폐수 등으로 인한 사고 예방
 - 폐유, 폐부동액 등이 침수조에 유입되지 않도록 관리 철저
 - 폐수 적정처리(위험폐수) 및 폐수 보관시설 등 관리 철저
- 비상먼지 발생 사업장
 - 세륜시설의 측면 살수시설 보강 및 침전조 이물질 제거 주기적 실시
 - 차량 진출입로에 세륜장의 세척수 및 토사가 외부로 유출되지 않도록 조치
 - 토사운반차량의 과다적재 금지
 - 차량 진출입로 인근지역까지 수시로 물청소 실시
 - 골재보관장 및 주요차량 출입로에 고정식 살수시설(예, 스프링클러) 설치
 - 사업장내 부지내 청소시설 및 부지경계선에 방진망 설치
 - 아적물질 방진덮개 설치 관리
 - ※ 추석 연휴기간 중 오염물질 누출로 인한 환경오염이 발생하지 않도록 사전 조치 요망

순 환경오염행위를 발견시는 국번없이 128 또는 연수구 환경위생과 ☎810-7336~9로 신고하여 주시기 바랍니다.

● 폐휴대폰 수집 안내 ●

- 배 출 일 : 상시 배출 (2005년부터 지속적)
- 배 출 대 상 : 집에서 안 쓰는 폐휴대폰 (배터리, 충전기 포함)
- 배 출 장 소 : 각 등 주민센터, 연수구청 민원지적과 교통행정과, 세무과, 청소행정과
- 문 의 : 동 주민센터 및 청소행정과 ☎ 810-7317



● 폐건전지를 재활용합시다 ●

- 배 출 요 령 : 2008년 1월 1일부터 폐건전지 분리수거함에 배출
 - 단독주택 : 각 등 주민센터 수거함에 배출
 - 공동주택 : 단지내 관리사무소 수거함에 배출
- 폐건전지 분리수거함 설치 장소 : 동 주민센터, 공동주택



● 폐형광등의 분리배출 요령 ●

- 배 출 일 : 상시 배출 : 수거함 설치장소(아파트단지내, 각 등 주민센터)
- 정기배출 : 매 주 수요일(재활용품 배출일)
- 형광등은 깨지지 않게 조심하여 내포(포장)를 벗겨서 배출하여야 합니다.
- 각 아파트 관리사무소, 혹은 동주민센터에 비치된 폐형광등 수거함에 배출하시거나, 재활용품과 함께 분리 배출하시면 됩니다.



- 새터민 멘토링 사업의 막을 올리다 -

정주(定住)도우미 봉사단 발대식 개최



필쳐지는 「정주도우미 봉사단」의 활동은 주로 상담활동을 전담으로 해온 자원봉사자 50여명으로 구성되어 우리지역에 뿌리 내리고자 하는 새터민의 특수한 상황을 보다 심층적으로 접근해 나갈으로써 이들의 실질적인 멘토가 되어 일상에서부터 대외활동, 그리고 우리 문화와의 순응에 이르기까지 전반적인 사항을 지원하게 된다.

또한 이날 발대식에 이어 보다 전문적인 봉사활동을 펼치기 위해 새터민의 특성에 대한 이해, 지역별 새터민도우미 사업성과, 새터민 후원사업 현황 등 봉사활동에 필요한 사전지식을 위한 교육도 병행함으로써 본격적인 정주도우미 봉사활동의 막을 열었다.

한편 이날 발대식에 참석한 남무교 구청장은 새로운 봉사활동 영역에 참여한 자원봉사자들을 격려하고 새터민들의 안정적인 자활자립을 위해 봉사자들의 더 많은 노력과 인내를 당부했다.

연수구는 지난 8월 연수구자원봉사센터에서 관내 거주하는 새터민이 안정적이고 행복한 생활을 영위할 수 있도록 이들의 곁에서 각종 고충과 상담활동을 전개하는 「정주도우미 봉사단」 발대식을 개최했다.

이날 발대식을 가진 「정주도우미 봉사단」은 통일부와 북한이탈주민회회의 지원으로 전국 3개 지역에서 시범적으로 운영될 예정이며 인천 기초단체에서는 연수구가 가장 처음으로 시범사업을 실시하게 된 것이다.

관내 거주 1년 이상 된 새터민을 대상으로

연수구 주민생활지원과 ☎ 810-7225

- 온라인 접수를 통한 주민편의 도모 -

연수어린이도서관, 정기프로그램 인터넷접수 실시



연수어린이도서관은 도서관이용 및 독서 인구 저변확대를 위해 각종 강좌 및 프로그램에 대한 인터넷을 통한 온라인접수 시스템을 마련했다. 그동안 연수어린이도서관에서 운영하던 각종 프로그램 접수가 도서관을 직접 방문해야 하는 번거로움으로 일부 어린이와 학부모의 접수가 제한되는 등의 불편함을 보완하기 위해 오는 27일부터 인터넷 신청·접수를 실시한다.

인터넷접수 방법은 연수어린이도서관 또는 육원2동 작은어린이도서관 독서회원 어린이를 대상으로 도서관 홈페이지(프로그램 신청하기→강좌선택→수강신청) 또는 구 홈페이지(강좌·공연·시설예약·바로가기)를 통해 접수가 가능하다. 인터넷접수와 관련한 기타 자세한 사항은 연수어린이도서관 홈페이지(www.yeschildlib.go.kr) 또는 전화(☎ 811-7812~3)로 문의하면 된다.

한편, 최근 도서관 정기프로그램 접수자가 대상으로 실시된 설문조사결과 약 67%가 인터넷 신청 접수를 원하는 것으로 나타났다며 이밖에 가정에서 인터넷 접수가 어려운 이용자들의 편의를 위해 각종 프로그램 접수 당일에는 어린이도서관을 한 시간 앞당겨 개방하기로 했다.

연수어린이도서관 관계자는 "점점 이용률이 높아져가는 온라인 시스템을 통한 인터넷접수로 도서관 이용자들이 대한 서비스 향상은 물론 도서관의 이미지도 크게 향상될 것으로 기대한다"고 말했다.

연수어린이도서관 ☎ 811-7812



"초고유가 에너지경제 위기 극복을 위한"

범구민 에너지절약 실천 다짐대회 개최



연수구(구청장 남무교)는 지난 21일 구청 대강당에서 최근 국제유가의 지속적인 상승으로 인한 초고유가 경제위기 극복을 위한 '범

구민 에너지절약 실천 다짐대회」를 가졌다.

이날 행사에는 지역주민과 각 사회단체, 유관기관 등 600여명이 참석한 가운데 에너지절약 실천운동을 위한 차량부제 동참 및 대중교통 이용, 한가정 한 등끄기, 적정 냉난방온도 유지, 일회용품 사용자제, 장바구니 생활화 등을 내용으로 주민대표의 결의문 낭독을 통해 실생활속의 에너지절약 실천을 다짐했다.

아울러 다짐대회 참석자 전원에는 구에서 마련한 에너지절약 홍보영상을 시청에 이어 자

리를 이동해 구청 앞 상징광장부터 먼우금길 사거리까지 "우리 모두 에너지절약을 실천하자"는 내용의 손팻대과 피켓을 들고 가두캠페인을 전개하며 지역주민들이 앞장서 에너지절약 실천의 적극적인 동참을 호소했다.

이날 행사에서 남무교 연수구청장은 "각 가정에서부터 실천이 가능한 실생활속의 에너지절약이 지금의 초고유가 경제위기를 슬기롭게 극복해 나갈 수 있는 지름길"이라며 "범구민적 에너지절약 실천운동 분위기를 확산을 위해 공무원과 민간부문이 함께 혼연일체가 되어 최선의 노력을 경주해줄 것"을 당부했다.

연수구 지역경제과 ☎ 810-7371



"그늘 없는 세상, 더 촘촘한 복지"

'한시간 나눔으로 한아름 행복을' 지원금 전달식



연수구는 지난 8월 미래희망연수프로젝트 제3호 『한시간 나눔으로 한아름 행복을』 사업추진을 위해 기부된 모금액의 일부를 위기

상황에 처한 가정을 대상으로 지원금 전달식을 가졌다.

이번 사업은 공공의 기부문화 활성화 증진을 위해 연수구 공무원들이 직급별 1시간의 초과근무수당을 매월 1일 정기적으로 기부함으로써 지역사회에 갑작스런 위기상황에 닥쳤으나 공공부조 및 긴급복지 수혜를 받을 수 없는 복지사각지대에 놓인 가정을 돕고자 마련된 것이다.

구에 따르면 지난 5월부터 연수구 공무원의 자발적인 참여를 통해 시작된 모금활동에 동참하는 직원들이 매일 증가됨에 따라 보다

많은 관내 저소득계층에 대한 지원이 가능할 것으로 기대된다고 밝혔다.

이날 전달식에서 남무교 구청장은 "현재 구의 복지재정만으로 감당할 수 없는 복지수요와 어려운 경제사정으로 인해 각종 후원 및 기부가 점차 감소하는 추세"라며 "연수구 공무원부터 기부문화에 앞장서 이와 같은 모금운동을 발구민 차원으로 확대해 지역사회 복지증진 사업비로 재투자하면 진정한 행복 복지공공체가 실현될 것"이라고 지원금감을 밝혔다.

연수구 주민생활지원과 ☎ 810-7227

"찾아가는 Park-Concert" 연수2동 주민자치회, 제2회 한여름 밤의 음악회



연수구 연수2동 주민자치위원회(위원장 이동업)는 최근 "찾아가는 Park-Concert"라는 부제로 관내 근린공원 등에 야외무대를 설치하고 지역주민과 함께하는 "제2회 한여름 밤의 음악회"를 마련했다.

지난해에 이어 두 번째를 맞는 "제2회 한여름 밤의 음악회"는 연수구청과 연수2동 주민센터의 후원으로 지난 9일(토) 오후 7시부터 숲안공원에서 23일(토) 같은 시간에는 인근 양지공원을 무대로 공연이 펼쳐져 지역주민들의 커다란 호응을 얻었다.

특히 이번 음악회는 연수구립예술단(관악단, 합창단)과 함께 관내 라이브업소의 출연밴드와 가수들이 함께 참여해 악기연주 및 프리버드의 최신 유행곡에서 올드 팝송까지 생생한 라이브무대와 클래식기타 연주팀, R&B가수, 트롯가수들이 출연해 열띤 공연을 펼쳤다.

또한 음악회에 이어서 밤 9시부터 11시

까지의 주안영상미디어센터의 협찬으로 가족영화를 상영하여 한여름 밤의 무더위를 식히려 나온 가족단위로 참석한 주민들의 색다른 감성을 자극했다.

이번 행사를 주최한 연수2동 주민자치위원회 관계자는 "시원한 음악으로 무더위에 지친 지역주민들에게 잠시나마 청량제 같은 역할을 한 것 같다"며 "앞으로도 지역주민들과 함께할 수 있는 다양한 문화행사를 마련해 가족사랑·지역사랑 고취 및 정체성 형성에 기여할 수 있도록 최선을 다하겠다"고 말했다.

연수구 연수2동 주민센터 ☎ 810-7604

2008년 제4기(10월~12월) 생활체육교실 수강안내

■ 신청일시
 • 2008. 9. 17(수) 00:00~24:00 : 인터넷 접수
 • 2008. 9. 18(목)(근무시간내) ~ : 모집정원 도달시까지 문화체육과에서 접수

■ 접수방법
 인터넷접수(선착순 모집), 모집정원 도달시 접수 종료
 *인터넷 접수방법: 연수구청홈페이지(www.yeonsu.go.kr) 접속후 강좌신청페이지 클릭 > 생활체육 클릭 > 접수

■ 수강료 : 3만원 (3개월분)
 ■ 수강기간 : 2008. 10. 1 ~ 12. 27(3개월)

구분	수강요일	수강시간	모집원	수강장소	비고
초등	A반	월·수·금 07:40~08:30	70명		
	B반	월·수·금 09:00~09:50	70명	지하1층	
중등	A반	월·수·금 09:30~10:20	20명		지하2층
	B반	월·수·금 09:30~10:50	20명		
성인	A반	월·수·금 10:40~11:30	70명		
	B반	화·목·토 10:40~11:30	70명	지하1층	
	C반	월·수·금 12:00~12:50	70명		
인라인스케이팅	월·수·금	10:00~10:50	30명	문화체육과(연대관)	
	월·수·금	16:40~17:30	70명		
밸리댄스	A반	화·목·토 19:30~20:20	70명		
	B반	화·목·토 12:00~12:50	70명	차치차	
댄스스포츠	A반	월·수·금 14:00~14:50	70명		차치차
	저년반	월·수·금 19:30~20:20	70명	차치차	
한국무용	화·목·토	14:00~14:50	50명		
재즈로빅	월·수·금	15:30~16:20	50명		
필라테스	화·목·토	15:30~16:20	50명		
볼링	월·수·금	14:00~14:50	20명	동촌2동 야생별당	
아침체조	매일	06:00~06:50	무제한	홍천사거리 청광산	무료강좌

*접수인원이 일정인원 미달시 폐강 될 수 있습니다

연수구 문화체육과 ☎ 810-7127

2008 하반기 여성능력개발교육 실시안내

◆ 신청접수
 • 대상 : 연수구 거주 여성 (각 반별 10%범위내에서 남성도 가능)
 • 접수기간 : 2008. 8. 27(수) ~ 9. 2(화) 5일간
 • 접수방법 및 장소
 - 방문 접수 : 구청 6층 사회복지과 여성아동팀
 - 인터넷접수 : 연수구 홈페이지(강좌 및 공연예약)
 *접수기간 종료 후 모집정원 부족시 개강 전일까지 방문접수에 의한 추가접수 가능

◆ 지원서류 : 주민등록증 및 주소대관료 지원(방문접수시), 선착순 접수, 신청서 당일배부(1인 2과목까지 신청가능)

◆ 기타사항 : 수강신청 접수인원이 15명 미만인 과목은 개강하지 않음.

◆ 교육기간 및 내용
 • 교육기간 : 2008. 9. 9 ~ 11. 21

과목	교육시간	교육장소	모집인원	교육내용	장소 대관료	비고
한식 조리사반	화·수·목요일 (10:00~13:00)	청소년 수련관	30명	한식조리사 자격증 대비 한식요리	35,200원 (11주 대관료) 재료비 별도	수강료 무료
반찬창업반	화·목요일 (14:00~17:00)	청소년 수련관	30명	창업에 필요한 부식 및 생활요리	32,000원 (10주 대관료) 재료비 별도	수강료 무료
퓨전 요리반	수·금요일 (14:00~17:00)	청소년 수련관	30명	퓨전요리 및 각종 샌드위치·도시락 등 생활요리	32,000원 (10주 대관료) 재료비 별도	수강료 무료

문의사항 연수구 사회복지과 ☎ 810-7301
 연수구 홈페이지 www.yeonsu.go.kr

연수어린이도서관 2008년도 3차 정기프로그램 안내

강좌명	운영내용	일시	장소	대상 및 인원
독서 역사사순(심화)	역사관련 책을 바탕으로 논술 익히기	화요일 오후 4:00~5:00	강지 배움터	초등4~6학년 14명
책친구 그림친구	독서와 미술을 연계한 통합 프로그램	수요일 오후 2:30~3:30	강지 배움터	6~7세 14명
어깨동무 책동무(심화)	책을 매개로 토론, 글쓰기, 그림그리기 등 여러 가지 방법을 상호작용을 통하여 자신의 적응 및 성장발달에 도움을 주는 프로그램	수요일 오후 4:00~5:00	언지 배움터	초등 4,5학년 12명
미술나라 동화서상	가벼운 미술놀이와 그림동화를 통하여 감성을 키우는 시간	수요일 오후 4:00~5:00	강지 배움터	초등 1,2학년 14명
즐거워 책방	부모님과 함께 즐거운 책 만들기	목요일 오전 11:00~12:00	강지 배움터	4~5세 및 엄마 9가족
독서 클럽	독서지도 및 책 탐구활동	목요일 오후 4:00~5:00	강지 배움터	초등3~3학년 14명
동화나라로의 여행	동화를 실감나게 듣고 구연해 보는 시간	금요일 오후 4:00~5:00	강지 배움터	초등1~3학년 16명

◆ 3차 정기 프로그램 운영 : 9월 9일(화) ~ 11월 28일(금)까지
 ◆ 프로그램 신청 : 2008. 8. 27(수) 09:00부터 프로그램별 선착순 모집

◆ 대상 : 연수어린이도서관 독서회원
 ◆ 접수방법 : 인터넷 접수 (선착순 마감)

연수어린이도서관 홈페이지 내 "프로그램신청하기 버튼 클릭" → 강좌선택 → 수강신청
 *가정에 인터넷이 안 되는 경우 도서관에 있는 컴퓨터를 사용하실 수 있습니다.

※수업 30%이상 불참시 1년 동안 어린이도서관 프로그램 신청 불가
 ※같은 강좌에 한해 연속 수강 불가 (단, 심화과정은 연속수강 가능)
 ※모든 강좌 수강료는 무료 (단, 재료비 별도)
 ※신청료 1인 1회 (신규자 우선 선별)
 ※자세한 사항은 도서관홈페이지(www.yeschildlib.go.kr) 또는 전화 811-7812~3으로 문의하시기 바라며, 도서관 사정에 의해 추후 변경될 수 있음을 알려드립니다.

가정내 사용하지 않고 방치된 의약품! 약국에서 수거하여 안전하게 처리합니다.

잘 쓰면 약이지만, 잘못 쓰면 독이 됩니다. 구입한 지 오래된 약의 용도가 기물거릴 때가 많습니다. 잘 모르는 약을 짐작으로 복용하면 약물 오남용으로 큰 부작용을 초래할 수 있습니다. 가정내 방치된 의약품을 가까운 약국에 가져가시면 사용 가능한 약은 약사의 처방당량을 통해서 안전하게 사용할 수 있습니다. 사용이 불가능한 폐의약품은 약국에서 수거하여 안전한 폐기를 통하여 환경오염을 줄일 수 있습니다.

◆ 왜 약을 따로 버려야 할까요?
 무심코 하수구나 댐 등에 약을 버리면 하천과 토양으로 흘러들어 환경오염을 일으키고, 오염된 동식물 등을 그대로 먹게 되어 최종 피해자는 결국 우리 자신이 됩니다. 전국 5개 도시의 하수처리장 수질분석 결과 의약품 농도의 수치가 높게 나타나고, 수도권 2,300만 주민의 식수원인 팔당호에서 항생제가 검출되는 등 환경오염으로 국민 건강이 위협받고 있습니다.

◆ 약국에서 모은 약은 어떻게 처리되나요?
 연수구약사회나 보건소에서 환경오염이 되지 않게 보관 후, 소각장에서 고온소각 폐기하는데 유효기간은 공기가 오염되지 않게 자체 처리하므로 환경오염을 방지합니다. 사용이 불가능한 폐의약품은 관내 약국에서 수거하여 안전한 폐기를 통하여 환경오염을 줄일 수 있습니다.

◆ 약이 항부로 버려지면 우리에게 얼마나 위험할까요?
 수질과 토양 오염으로 자연 생태계를 교란합니다. 어린이, 임산부, 노약자 등 면역기능이 약한 분에게 건강상 위해를 줄 우려가 있습니다. 약물로 인한 항생제나 기타 약물의 내성균 증가로 약이 안 듣거나 치료가 되지 않을 수 있습니다.

- 당신의 참여가 건강과 환경을 살립니다! -

연수구 보건소 ☎ 810-7831

주민자치센터 탐방 ⑦ 연수1동 주민자치센터

주민과 함께 하는 행복한 나눔터



최근 우리 사회 전반에 걸쳐서 양극화의 문제가 심각한 사회문제로 제기되면서 좋은 복지 정책이나 프로그램들의 도입이 절실하게 요구되고 있다. 이에 주민들의 참여를 이끌어 내는 것이 주민자치센터의 올바른 모습의 하나일 것이다. 연수1동 주민자치센터는 좀 더 주민들에게 친근하게 다가 갈 수 있는 여러 가지 여건들을 만들어 놓고 주민들을 향해 손을 내밀고 있다.

지난 7월5일엔 자매결연을 맺은 충남 서산시 대산을 기원 리 관계자20여명과 관내 자생단체들이 주민자치위원회 주관으로 농산물 직거래 장터를 개최하였다. 이번 행사는 판매수익금중 일부를 어려운 이웃을 돕기 위한 판매기금으로 조성하여 이웃 참사랑의 정신을 실천했으며 주민들은 좋은 물건을 싸게 구입할 수 있는 계기를 마련하였다. 또한 우리 동네 가꾸기 사업의 일환으로 아름다운 화단 조성 사업을 전개하여 지역 주민들에게 아름답고 쾌적한 거리환경을 제공하였다.

더불어 살기 위한 연수1동 만들기 사업으로 영세

민 및 독거노인을 위한 이·미용 자원봉사는 10년 이상 꾸준히 지속되어온 참사랑의 봉사활동이다. 매월 2,4째 월요일에 실시되고 있는 이·미용 봉사는 연수구 자원 봉사센터와의 연계를 통해 진행되고 있으며 통장자율회에서 점심제공 봉사를 주민자치위원회와 통장자율회에서 재료비 및 식비를 제공하고 있다. 또한 주민자치센터에 대한 주민 이용도를 높이고 프로그램을 더욱 활성화시키기 위해 센터 내부 리모델링 공사를 실시하여 주민들이 많이 이용하는 체력단련실 및 도서실을 확충시키고 화장실을 보수하였으며 주민들에게 꼭 필요한 체력단련 도구 등을 비치하여 주민들이 더욱 가까이 할 수 있는 계기를 마련하였다.

중국어회화 등 8개의 성인강좌와 통합미술 등 10개의 아동강좌를 운영하고 있는 연수1동 주민자치센터는 보다 질 높은 프로그램을 개발, 운영하기 위해 늘 연구하는 능동적인 자세로 임하고 있다.

연수1동 장춘화 주민자치위원장은 "지역주민들이 주민자치센터를 통하여 잠시나마 맑게 웃을 수 있는 마음의 여유를 갖기를 바라며, 향후 더 살기 좋고 아름다운 동네가 되도록 최선을 다 하겠다"고 포부를 밝혔다.

명예기자 박정순



학교 탐방 ⑫ 옥련여자고등학교

문화와 예술, 앞서가는 교육으로 꿈을 키우는 배움터



노적산의 사계절을 보고 서해의 낙조를 아름답게 볼 수 있는 연수구 옥련동에 2004년 옥련여고가 문을 열었다.

그곳에 가면 작은 연못이 있고, 운동장 한편에는 고풍스런 정취를 풍기는 예절관이 있다. 현관에 들어서면 대형 도자벽화가 보인다. 개교의 발자취를 남기고 학교에 대한 사랑과 전통에 대한 긍지를 심어 주고자 전교생과 교직원이 참여하여 벽화를 제작하였다. 초벌구이판에 십장생도를 분할 설계하여 하나하나 그림을 그려 전통 방식으로 구워 완성하였다고 한다.

신동찬 교장 선생님은 교과 교육은 학교 교육의 핵심 축이지만 교과교육만으로는 전인교육을 할 수 없다고 말씀하신다. 그래



서 교과교육을 돕고 학생들의 인격도야를 위해 교육활동 요소요소에 체험 중심의 다양한 프로그램을 배치하고 있다. 또한, 옥련여고에는 학교미술관의 효시라 할 수 있는 갤러리가 있다. 일반 게시를 정도가 걸려있을 뿐인 보행 통로를 미술관의 기능을 할 수 있도록 활용된 것이다. 매월 1일과 15일에 한국화, 서양화, 추상화, 구상화, 비구상화, 조각, 조형, 꽃꽂이, 초상화, 판화 등 다양한 작가의 작품이 전시되고 있다.

제량활동 시간에는 남도, 서도, 경기, 동부 민요 부르기과 관소리 따라하기 등을 배움으로써 고유 문화에 대한 아름다움을 느끼고 자긍심을 갖도록 하고 있다. 전통 문화를 계승하고 창조 정신을 고양하기 위

해 가야금반을 개교 이후 지속적으로 운영하고 있다. 뿐만 아니라 옥련여고는 '밤샘 독서' 행사를 연 2회 정기적으로 열고 있다. 저녁에 도서관 영정서에 모여 다음 날 아침까지 책에 몰두하는 행사다. 작가를 초빙하여 '독서와 문화', '삶', '시대 정신'에 대한 특강을 아울러 실시하고 있다.

학교는 체험 학습에 관한 사항과 교과와 연계된 내용들은 생활기록부에 반영하여 진학 자료로 활용한다. 비교과 영역의 다양한 활동은 수시 모집과 면접, 논술 고사 등에 적극 활용되어 해마다 대학 진학에 큰 보탬이 되고 있다.

옥련여고는 지역체를 고루 함양하는 다양한 교육활동에 힘입어 2007년도 인천시 교육청이 실시한 학교평가에서 '최우수 학교'로 평가받았다. 이제 개교 8년차를 맞으면서 그동안 성과를 토대로 명문교로 발돋움하고 옥련여고 특색있는 기본학력을 바탕으로 아름다운 인성을 갖춘 옥련여고 학생들은 21세기 지식정보사회에서 중추적인 역할을 하게 될 것이다.

명예기자 정말숙

거리의 교통 봉사자 모범운전자의 행복한 모습



사)인천연수모범운전자회는 1997년 인천연수경찰서 개서와 동시 87명으로 발대하여 현재 박대중회장을 비롯하여 회원120여명이 봉사활동을 하고 있다.

술안발, 신연수역, 동촌역사거리와 원인재, 송도역, 육골삼거리 등 교통혼잡지역 및 사고다발지역 교차로에서 오전 7시20분 ~ 8시40분까지 경찰보조근무로 교통정리(R.I.D)근무를 하고 계신다.

또한 매월 4일에는 연수구청 사거리에서 교통캠페인을 실시하고 있으며, 자녀안심하고 학교보내기 일환으로 우방지역인 유홍업소, 유원지, 학교주변을 1초에 5-7명씩 저녁 9시-10시까지 1시간 야간순찰활동과 대입수능시험 수험생을 무료수송을 때 실시하고 있다. 관내 각종행사에는 교통 및 기타 봉사활동과 연말에는 불우이웃돕기에도 매년 참여하고 있다. 앞으로 송도유원지 주변을 저녁에 3시간씩 청소년 범죄 예방강화 순찰활동을 할 예정이다.

지난 97년부터는 사할된 동포 어르신들을 위한 나눔

이 행사를 교통지원 요청으로 년1회 15대 차량으로 장애로 인해 참가가 불가능했던 거동이 불편한 어르신 30~40명을 모시고 한국 민속촌 나들이를 다녀올 수 있었다. 한국 민속촌 방문이 처음이라는 이아무개 어르신은 간밤에 마음이 설레이 한담도 못 잤다며, 80편 생 소인성취를 오늘 하였다며, 자원봉사자 손을 잡고 기쁨을 나누고 하셨다고 한다. 하지만, 택시운전이 과거처럼 수입이 넉넉지 못해 마음껏 봉사할 환경이 안되도 교통질서 확립 등 선진교통문화 정착을 위해 "친절, 봉사, 사랑"으로 교차로에서 교통정리 봉사를 하고 있다며 "출근길 교통정리에 나선 모범운전자들을 만나면 짜증내지 말고 웃으면서 격려해 달라"고 당부했다. 좋아진 도로 여건과 자동차 성능만큼 시민들의 질서외식도 높아져 남을 배려하는 교통문화가 정착됐으면 좋겠다. 봉사로 무장한 모범운전자회 당사들은 진정한 프로 교통봉사자이다.

명예기자 조기숙

자원봉사단체 탐방 ⑩ 1기 가족봉사단 '동심원'

아이들과 1:1 가족 결연



동심원은 정신지체 경중 1급~3급의 6세~초등 6학년의 아이들이 있는 곳이다. 이곳을 50여명으로 구성된 13개 팀의 연수구 자원봉사센터속 1기 봉사단이 4년째 봉사활동을 하고 있다. 동심원을 매월 1회 휴무 토요일에 방문에 가족들 간의 교류를 통해 가족봉사 문화를 확산시키고 있다. 장문화 회장은 봉사는 아주 작은 것부터 시작하며 얼마나 꾸준히 오래 하는가가 중요하다고 말했다.

"한번은 아이들을 데리고 소극장에 연극을 보러갔어요. 출발하기 전에 이튿날, 연락처, 의사 표시하는 방법까지 알려줍니다. 이곳 아이들은 결만은 여느 아이들과 같지만 언어 연결이 어려워 소통이 원활하지

못하기 때문에 외출 시에는 눈을 떼거나 손을 놓으면 안돼요."라고 말했다.

동심원 아이들은 가족봉사단이 방문하는 날을 손꼽아 기다린다. 가족들과 손잡고 나들이를 할 수 있기 때문이다. 하루 종일 집에만 있는 아이들은 차타는 것만으로도 아주 좋아하기 때문에, 가족봉사단은 그들을 위해 가까운 공원 등으로 전화를 간다. 이번에는 가스과화관, 송도 해돋이 공원으로 나들이 계획을 세웠다. 한 가족이 한 아이를 돌보으로써 가족애를 돈뎌 느낄수 있기에 동심원 아이들은 어찌나 가족 중 누군가가 오지 못하면 오히려 그들의 소식을 묻고, 걱정해준다고 한다.

정진숙 봉사자는 "시각장애복지관에서 3

년 동안 봉사했지만 이사를 오게 되면서 이곳에 합류하게 되었다. 앞을 못 보는 아이와 일대일 결연을 하고 난 이후 항상 나를 기다릴 것이라는 생각 때문에 항상 그곳에 있는 것 같더라" "이들과 생활하다보니 우리랑 다를 것이 없다는 생각이 들고, 장애 아이들을 보는 시각이 달라졌다"고 말했다. 덧붙여, "인천여중에도 특수반 아이들이 한때 한명씩 있었는데 반 친구들이 잘 돌봐주며 장애인 비키 허물을 지고 용화가 잘 되는 모습이 보기 좋더라 우리 모두 보는 시각이 달라져야 한다"고 말했다.

가족 봉사단은 아이들이 우리를 기다리는 한 계속될 것이라면 그들을 통해 가족의 소중함과 나눔의 기쁨을 느낀다고 했다. 월1회 지속적으로 봉사활동을 할 수 있는 가정이면 누구나 참가 할 수 있다. 주로 가까운 거리의 공원이나 주말농장 등 여러 분야에서 활동하게 된다.

문의는 010-2212-2879

자원봉사센터 082-810-7805

명예기자 도현수

대한민국 건국 60주년 기념 2014 인천아시아게임

올해는 기초질서지킴이 확립 원년의 해!

기초질서 생활화와 깨끗한 도시환경 조성에 적극 참여하여 2009 인천분문의 해·세계도시축전, 2014아시아게임을 성공적으로 개최합시다!

이달의 중점실천과제 주변쓰레기 내가 치우기!

분 야	중점 실천과제	관련법령	범칙금(과태료)	비 고
선진시민의식 확립	●차레로 줄서기	경범죄처벌법 제1조 동법시행령 '별표'	50,000원	세 치 기
	●금연장소 흡연 안하기	경범죄처벌법 제1조 국민건강증진법 제9조	20,000원 ~30,000원	
	●거리에 점 안발기	경범죄처벌법 제1조 동법시행령 '별표'	30,000원	
	●노상방뇨 안하기	경범죄처벌법 제1조 동법시행령 '별표'	50,000원	
Clean-Incheon 확립	●번대공조, 휴지 등 안 버리기	경범죄처벌법 제1조 동법시행령 '별표'	30,000원 ~50,000원	검, 쓰레기
	●내 주변 쓰레기 내가 치우기	-	-	-
선진교통질서 확립	●별법 노상적차 안하기	도로법 제47조, 제92조(별칙)	70만원(이하) 벌금	2년이하 징역
	●무단횡단 안하기	도로법 제10조, 제93조(별칙)	30,000원	
	●안전벨트 착용 하기	도로법 제50조, 제93조(별칙)	30,000원	
	●교통신호 준수 하기	도로법 제55조, 제93조(별칙)	60,000원	
	●정지선 지키기	도로법 제27조, 제93조(별칙)	40,000원	

인천광역시 연수구

이달의 양심 없는 동네 선정!

이달의 양심 없는 동네를 선정하여 게재하오니 양심을 버린 주민께서는 찾아가시기 바랍니다.

동춘1동 820-68번지 슬발4가 앞

선학동 365번지 도로 옆

연수구 청소행정과 ☎ 810-7311

태풍대비 국민행동요령 태풍에 대비합시다

태풍예보 시에는

- 가정의 하수구나 집주변의 배수구를 점검하고 막힌 곳을 뚫어야 합니다.
- 침수나 산사태가 일어날 위험이 있는 지역에 거주하는 주민은 대피장과 비상연락방향을 미리 알아둡니다.
- 응급약품, 손전등, 식수, 비상식량등의 생활필수품을 미리 준비합니다.
- 날아갈 위험이 있는 지붕, 간판 등을 단단히 고정합니다.

태풍의 영향권에 있을 때에는

- 저지대·상습침수지역에 거주하고 계신 주민은 대피를 준비합니다.
- 감전의 위험이 있으니 전선주, 가로등, 신호등을 손으로 만지거나 집 안밖의 전기수리는 하지 않습니다.
- 대피할 때에는 수도와 가스밸브를 잠그고 전기차 단기를 내려둡니다.
- 송전철타가 넘어졌을 경우 119나 시·군·구청 또는 한전에 즉시 연락합니다.
- 간판, 청문 등 날아갈 위험이 있는 물건은 단단히 고정해둡니다.
- 노약자나 어린이는 집 밖으로 나가지 않습니다.
- 도로에 잠긴 도로로 걸어가거나 차량을 운행하지 않습니다.
- 운전 중일 경우 감속운행 합니다.
- 천둥·번개가 칠 경우 건물 안이나 낮은 곳으로 대피합니다.
- 라디오, TV, 인터넷을 통해 기상예보 및 후유상황을 잘 알아 둡니다.

태풍이 지나간 후에는

- 파손된 상수도나 도로가 있다면 시·군·구청이나 읍·면·동 주민센터에 연락합니다.
- 침수된 집안은 가스가 차 있을 수 있으니 환기시킨 후 들어가시고 전기, 가스, 수도시설은 손대지 마시고 전문업체에 연락하여 사용합니다.
- 제방이 붕괴될 수 있으니 제방근처에 가지 마시고, 감전의 위험이 있으니 바닥에 떨어진 전선 근처에 가지 않습니다.

안전 운전을 위한 간단한 운동

민족 최대의 명절이 눈앞으로 다가왔다. 오랜만에 응기 쫄기 모여 앉아 담소를 나눌 가족들을 생각하면 기쁘기 그지 없지만 고향에 내려 가는 길은 생각만해도 현기증이 일어난다. 이번 추석은 짧은 연휴로 장거리 운전 중 더부룩한 속, 기름진 음식과 명절 스트레스 등이 건강을 위협해 자칫 추석을 망칠 수 있다. 명절 연휴를 즐겁게 보내는 건강관리법을 알아보자.

■ 머리가 아플 때

1. 머리 뒤쪽을 엄지손가락으로 가볍게 눌러준다.
2. 양 손을 깍지 낀 뒤 뒷목 부분과 머리를 밀어준다.
3. 오른손으로 머리 옆 부분을 잡고 왼쪽으로 밀어준다.

■ 눈이 피로할 때

1. 양손의 엄지손가락으로 귀 뒤쪽을 누르고 겹치듯 관자놀이 부분을 지긋이 눌러준다 심호흡을 크게 하되 숨을 들이쉬면서 꾸욱 눌러주고 내쉬면서 힘을 빼준다. 5회 반복한다.

■ 팔과 어깨운동

1. 오른쪽 팔꿈치를 90도로 굽힌 뒤 왼손으로 오른쪽 팔꿈치를 잡고 천천히 왼편으로 5초 동안 당겨준다. 반대 팔도 반복해준다.
2. 양 손목을 꺾은 뒤 팔꿈치를 편 상태로 허벅지 위에 대고 손가락을 바깥쪽으로 향하게 쭉 뻗는다. 긴장되었던 손목 근육의 피로가 풀린다.

3. 양 팔을 높이 뻗은 뒤 한쪽 손으로 반대편 팔꿈치를 잡아 응 쪽으로 잡아당겨 5초간 멈춘다. 안쪽 팔이 당겨지고 옆구리 운동까지 함께 된다.
4. 양 팔을 앞으로 뻗은 뒤 교차시켜 깍지를 낀다. 깍지 낀 손을 몸 안쪽으로 한 바퀴 돌려 다시 앞 쪽으로 쭉 뻗는다. 그 상태에서 팔 전체를 위 아래로 흔들어 준다.

■ 가슴과 허리운동

1. 등을 둥글게 하지 말고 일자로 편 상태에서 핸들에 가슴을 붙인다. 10회 이상 반복한다. 굽었던 가슴과 어깨까지 시원해진다.
2. 상체를 좌우로 비틀어 뒤쪽을 향하는 동작은 5회 이상 반복한다. 허리의 피로가 풀린다.
3. 등받이를 살짝 뒤로 젖힌 뒤 양 팔을 올려 잡아 뒤로 힘껏 쭉는다. 5회 이상 반복한다. 소화기 안 돼 더부룩할 때 좋다.

■ 다리가 아플 때

1. 양다리를 쭉 뻗은 상태에서 발목을 쭉 펼쳤다가 발등 쪽으로 최대한 꺾고 5초간 유지한다. 허벅지부터 장딴지까지 근육을 풀어준다.
2. 발목을 크게 원을 그리며 천천히 3바퀴씩 돌려준다. 발목이 시원해진다. 그 후 발가락을 오므렸다 폈다 해준다.

■ 운전 피로는 가벼운 지압으로 날려라

장거리 운전으로 오랜 시간 앉아 있게 되면 다리의 혈액순환이 원활하지 못해 다리가 붓게 된다.

심한 경우 다리의 정맥에서 혈액이 응고되는 혈전증이 생길 수 있다.

운전 중 적어도 1시간에 한번쯤 차에서 내려 신선한 공기를 마시고 간단한 체조나 심호흡, 스트레칭을 해야 한다. 운전시 등받이는 110도로 세우고 엉덩이는 뒤로 바짝 밀착시켜야 한다. 눈의 피로를 풀기 위해서는 눈썹 경혈점 등을 지압하며 눈동자를 상하 좌우, 한바퀴씩 돌려준다.

어깨근육이 뭉쳤을 때는 목운동을 하되, 숨을 천천히 들이마시다가 내쉬면서 고개를 어깨축자에 닿는 것처럼 내리고 그 상태에서 어깨힘을 빼고 다섯을 쥔다. 그리고 숨을 다시 들이마시면서 천천히 고개를 원상복귀시킨다. 이 동작을 좌, 우, 앞, 뒤, 그리고 45도 방향으로 앞뒤를 한 뒤, 천천히 고개를 돌린다. 이렇게 천천히 호흡과 동작을 같이 해야지만 근육이 이완될 수 있다.

■ 멀미는 엄지발톱 시작점 양끝 따기

멀미에는 경혈자리인 은백과 대둔을 따 피를 빼는 것이 최고다. 은백은 엄지발가락 발톱 시작점 안쪽 움푹 패인 곳으로 비장 기능 정혈 자리고, 대둔은 둘째 발가락 같은 자리로 간경락의 시작점이기 때문에 이 두 자리를 따면 간과 비장을 편안하게 해줘 멀미를 가라 앉히는데 그만이다.

명예기자 조기숙



한방 치료

전립선 비대

50세가 가까운 분들로 조심스러운 사람은 누구나 전립선의 비대증에 대하여 관심을 갖게 된다.

50세라고 한정한 이유는 30, 40대때엔 전립선의 진성비대가 매우 드물기 때문이다. 그러나 젊은 사람들 중에는 간혹 있을 수 있다.

전립선비대증과 전립선염을 혼동해서는 안되며 급성이나 만성 전립선질환은 모두가 전립선 비대증인 때에 발견되는 것을 잊어서는 안된다.

전립선비대의 원인으로는 연령이 많아짐에 따른 섬유성변화, 성교과다, 고환의 착오작용 등이 있으며, 그 증상으로는 처음에는 배뇨를 자주하며, 배뇨중에 찌르는 듯한 느낌을 갖게되며 변을 볼때 긴박감이 따르는 증세와 동통에 시달리며, 비대증이 진행되면 배뇨는 더욱 빈번해지고 찌르는듯한 느낌이나 변을 볼때 긴박감이 따르는 증세가 심해지며 회음부와 방광이 팽창되고 압박되는 느낌이 있으며 요의 흐름이 대단히 적어지고 배뇨가 곤란해져서 요의 체류나 몇방울의 소변, 요실금을 일으킨다.

전립선비대의 치료로는 배뇨를 주관하는 방광주변근육의 이완을 막기 위하여, 먼저 적당한 운동으로 복직근의 탄력을 높이며, 항문조이기, 항문마사지 등으로

일상관리를 하며 주변근육의 강도를 높이는 치료를 한다. 운동으로는 속보를 30분정도 하는것이 좋다.

증상이 너무 심할때는 비대된 전립선 조직을 녹여버리는 수술적방법이 고려된다.

한방에서는 신장질관을 치료하고 방광 내압을 높이며 체력을 강화시킬수있는 탕약을 선택하여 투여하는데 소변증상을 개선하고 노폐물배설을 막아주는데 좋은 효과가 있으며, 침구치료를 병행하여 치료하게된다.

비대의 진행을 막으려면 성기능의 장애에 대한 치료를 같이 해주면 치료의 효과가 더 좋으며, 대변장에서 또한 같이 치료해주면 효과가 더 좋다.

육식을 위주로하는 자에게 비대가 많으므로 약화를 막기위해서라도 줄이는 것이 좋으며, 울무차를 상복하는것은 좋은 치료방법중의 하나이다.

소변이 갈라지거나 잔뇨감이 항상있는 분들, 소변량이 적거나 아질 첫 소변보기가 힘들다고 호소하시는 분들은 전립선 비대가 있을 확률이 높으므로 검진을 받아보시는것이 좋다.

옥련한의원 원장 안세호 ☎ 832-2500, 2

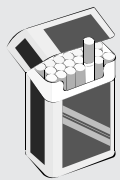

흡연에 대한 잘못된 상식

1. 순한 담배는 건강에 덜 해롭다?

쌓이는 스트레스로 인한 해소방법으로 흡연을 하게 되고, 늘어나는 흡연량에 대한 합리화의 방법으로 보통 순한 담배를 찾게 됩니다. 그러나 이러한 순한 담배는 흡연자의 건강에 도움이 되지 못하며 더 많은 비용을 담배 구입에 사용하게 만드는 결과를 가져오게 됩니다. 순한 담배를 피우므로써 심리적인 안정감을 얻을지 모르지만, 결국 혈액 내 니코틴 수준을 유지하기 위하여 담배를 더 자주 피우거나 꽤 깊숙이까지 들이마시기 때문입니다. 때로는 공초 끝까지 피우는 경우도 있습니다. 그렇기 때문에 체내에 니코틴은 전혀 줄어들지 않고 담배 비용만 늘어나게 됩니다.

2. 흡연이 스트레스 해소방법이다?

담배가 스트레스를 풀어주는 것일까요? 흡연을 하게 되면 니코틴 등의 성분 때문에 일시적인 각성 효과가 있지만 스트레스 해소와는 무관합니다.

오히려 담배를 피워야겠다는 욕구가 항상 스트레스로 작용하게 되고 니코틴 금단 증상도 동시에 일어나기 때문에 더욱 더 긴장도가 올라갑니다.

결국 담배를 피워도 기본적으로 가지고 있는 스트레스는 전혀 해소되지 않는 것입니다.

3. 담배를 피우면 살이 빠진다?

일부 여성들은 살을 빼기 위해 담배를 피우기도 합니다. 니코틴이 중추 신경을 조절하여 체중을 줄여 살이 빠진다는 논리이지요. 물론 담배를 끊으면 일시적으로 몸무게가 증가하는 것이 사실입니다. 그러나 이는 대부분 담배를 피우는 동안 억눌려 있던 혀의 맛을 보

는 돌기의 기능이 되살아나 음식의 맛을 느낄 수 있게 되면서 음식을 훨씬 많이 먹기 때문입니다.

그러나 최근의 연구 결과에 따르면, 오히려 담배를 피우는 사람들이 그렇지 않은 사람보다 복부 비만이 더 증가한다고 합니다. 담배를 끊으면 일시적으로 살이 찌는 것은 있을 수 있는 일이지만, 몸의 기능이 정상화되고, 음식을 조절하며 충분한 운동을 하면 건강하게 체중을 유지할 수 있습니다.

건강의 위협요소인 흡연, 흡연기간이 길어질수록 니코틴 중독성은 강해지고 담배에 포함된 유해성분이 결국 혈관, 심장, 호흡기질환 등의 주요요인이 될 수 있습니다. 건강의 첫걸음 금연, 지금부터 시도하세요. 연수구보건소 금연클리닉이 도와드립니다.

연수구보건소 금연클리닉 ☎ 810-7807

B형간염 수직감염 예방사업이 우리 아기를 지켜주세요! [B형간염 수직감염 예방사업 안내]

■ B형간염 수직감염이란?

▶ 출산전후 B형간염 산모의 혈액이나 체액에 신생아가 노출되어 B형간염 바이러스가 엄마로부터 아기에게 전파되는 것을 의미합니다.

가운데 일부는 간암이나 간경화로 진행할 수 있습니다.

■ B형간염 수직감염을 예방하기 위해서는?

▶ 출생시 B형간염 면역글로블린과 예방접종을 동시에 시행하는 경우 95%까지 예방가능합니다.

■ B형간염 수직감염 예방사업이란?

▶ B형간염 산모로부터 태어난 신생아의 수직감염을 예방하기 위해서 국가가 신생아의 면역글로블린, B형간염 예방접종, 항원·항체검사를 받을 수 있도록 의료비를 지원하는 사업입니다.

■ B형간염 수직감염 예방사업에 참여하려면?

▶ 임신중에 B형간염 검사를 통해 검사결과가 표면항원양성일 경우 B형간염 수직감염 대상자(반드시 임신중 검사결과지 첨부)가 되며, 분만시 의료기관에 지급하는 [B형간염 예방수첩]에 포함된 쿠폰을 이용하여 예방접종 및 검사를 받으실 수 있습니다.

■ B형간염 수직감염은 왜 위험한가요?

▶ 주산기(임신 29주~생후 1주)에 감염된 신생아는 대부분 증상이 없이 10명 중 9명이 B형간염 만성보유자가 되며, 이를

연수구보건소 ☎ 810-7848

보건소 임산부 등록 혜택

임산부 등록

- 대상 : 연수구 주민인 임산부
- 방법 : 임산부는 병원 산모수첩과 주민등록증을 가지고 보건소 방문하여 직접 등록
- 장소 : 연수구보건소 1층 모자보건실
- 내용 :
 - 기초혈액검사(빈혈, AIDS, 매독, B형간염, 혈액형) 실시
 - 기행아, 당뇨, 초음파검사 의료비 5만원 범위내 지원 - 분만전 신청
 - 필요서류 : 진료비계산서영수증, 통장사본, 주민등록등본
 - 임신20주부터 철분제 제공
 - 무료분만추천 : 인구보건복지협회 분만시 ☎ 422-0077
 - 분만후 아기 산물계정(분만후 1개월내 아기수첩 지참)

모유수유 유촉기 대어

- 대상 : 보건소 등록한 임산부
- 예약 : 임신35주부터 예약가능
- 내용 : 1개월간 개인용 전동식 유촉기 무료 대어

셋째아기 분만시 혜택

- 대상 : 보건소 등록임산부의 2008년 셋째아기 출산자
- 내용 : 2008년 분만시 또는 산후진료비 및 검진비 5만원 범위내 지원
- 필요서류 : 진료비계산서영수증, 통장사본, 주민등록등본

* 자세한 사항은 연수구보건소 모자보건실 ☎ 810-7839로 문의하세요.

연수구 9월 출산준비교실 안내

♥ 임산부 모유사랑교실 운영

- 대상 : 연수구 주민으로 보건소에 등록된 임산부 (임신 16주이상)
- 일시 : 9/2(화), 9/23(화) 오전 10시 ~ 11시 30분
- 내용 : 모유수유의 중요성, 임신중 영양관리법, 개별 영양진단 및 기저부 및사지 실습
- 장소 : 연수구보건소 2층 보건교육실

♥ 임산부 아가사랑교실 운영

- 대상 : 연수구 주민으로 보건소에 등록된 임산부 (임신 30주이상)
- 일시 : 9/9(화), 9/30(화) 오전 10시 ~ 11시 30분
- 내용 : 신생아 신체발달 특징, 신생아 발달등 건강관리 및 영양, 기저귀 사용법, 신생아 배품관리 및 목욕법
- 장소 : 연수구보건소 2층 보건교육실

♥ 모유수유클리닉 운영

- 대상 : 연수구 주민으로 모유수유를 하는 수유부
- 일시 : 매주화요일 오전 11시 30분 ~ 12시
- 내용 : 수유자세 교정, 수유문제 해결(젖당 조절등) 전문상담
- 장소 : 연수구보건소 1층 수유실

* 교육은 연수구보건소 모자보건실 ☎ 810-7839로 미리 예약하셔야 합니다.(신청순)
* 참석자에게는 기념품이 제공 됩니다.

-당신의 건강을 위하여 정부가 함께 합니다- 결핵치료 도우미 사업 안내

■ 결핵치료 도우미 사업이란 무엇인가요?

- 결핵치료에서 가장 중요한 것은 계획된 치료기간동안 규칙적으로 약을 복용하는 것입니다.
- 환자가 치료를 마칠 때까지 보건소 결핵치료 도우미가 결핵을 원천차단 할 수 있도록 도움을 드리는 주민 건강증진 프로그램입니다.

■ 이 사업에 참여가능한 대상자는 누구인가요?

- 2008년 7월 1일 이후 병원에서 신고된 폐결핵 환자를 대상으로 합니다.

■ 결핵치료 도우미가 하는 일은 무엇인가요?

- 결핵치료 도우미는 본 사업 참여에 동의한 환자와 전화연락 등을 통하여 결핵에 대한 정보제공과 함께 치료를 잘 마칠 수 있도록 내원촉려, 복약촉려 등의 역할을 하게 될 것입니다.

■ 약물치료 및 진료는 누구에게 받나요?

- 약물치료 및 진료는 진단받은 병원의 주치의로부터 계속 받게 됩니다.

연수구보건소 ☎ 810-7848

1 유	2 실	3 수	4 열	5 대	6 야
7 미	8 백	9 기	10 상	11 도	12 야
13 심	14 만	15 은	16 근	17 성	18 수
19 덕	20 사	21 경	22 색	23 목	24 인
25 미	26 궁	27 조	28 증	29 상	

World Vision 사회교육프로그램 수강생 모집

월드비전 선학종합사회복지관에서는 평생 교육의 일환으로 삶의 질을 향상시키기 위한 사회교육 프로그램을 진행하고 있습니다. 많은 참여로 삶을 풍요롭게 만드세요 !!

프로그램명	일시 / 개강일시	수강료	인원
성인 피아노교실	9월 8일(월), 수, 금/10시~14시 (틀레식, 재즈, 찬송가 등)	월 3만원	10명
조리사 자격증대비 및 가정요리반	주2회(화, 목)11시30분~14시	월 2만원	7명
한식조리가정사	매주 월, 수, 금요일 10시~13시 (3개월과정)	수강료 15만원 (1인1식습/재료비8만원)	16명
양식조리가정사	매주 화, 수요일 13시30분~16시 (2개월과정)	수강료 10만원 (1인1식습/재료비8만원)	16명
일식조리가정사	매주 월, 금요일 13시30분~16시 (2개월과정)	수강료 10만원 (1인1식습/재료비8만원)	16명
손님초대 및 밑반찬 요리	매주 화요일 10시~12시 9월 9일 개강(2개월과정) 사리원 불고기, 계육계자개탕, 아귀찜등 추천하고 맛있는 요리	수강료 5만원 (재료비 6만원)	24명
홈베이킹	매주 목요일 10시~13시 9월 11일 개강(2개월과정) 모카빵, 롤케익 등의 다양한 빵과과자 이점원에서 만들어보세요	수강료 5만원 (재료비 6만원)	24명
아간 한식자격증반	매주 월, 수, 금요일 오후 5시30분~8시30분 (3개월과정) 9월 8일 개강/이론 및 실기 포함	수강료 15만원 (1인1식습/재료비8만원)	16명

* 넓은 공간, 완벽한 시설, 타 시설과 비교하여도 좋습니다!!

문의 : 월드비전 선학종합사회복지관 ☎ 813-6453/ wvsunhak.or.kr

연수구 선학동 347 인창지하철 선영역 인근 줄구 선학시영아파트 단지내 버스노선 : 522번(선학아파트 정문 하차, 4번 버스(동원아파트 하차))

* 단체 10명 할인혜택 있음 *



과학의 꿈을 키우는 LNG 탐구 여행

가스과학관



해안순환도로에서 가스과학관 진입도로로 들어서면 서해의 시원한 바다가 눈 앞에 펼쳐진다. 넓은 바다와 푸른 하늘을 나는

갈매기를 감상하다보면 어느새 한국가스공사 인천생산지 안에 있는 가스과학관에 도착하게 된다.

가스과학관은 에너지가 생성되어 우리 집까지 오는 과정을 알기 쉽게 학습할 수 있는 곳인데 사전 예약에 의해서만 관람이 가능하다. 평일은 단체 관람, 주말은 개인 및 가족 관람이 가능하며 관람요금은 따로 없다. 월요일과 국경일을 제외하고 연중 운영되며 탐방 30명 단위로 관람 시작부터 끝까지 홍보요원이 각 코너 설명 및 책임 안내해 주는데 약 60분에서 80분 내외가 소요된다.

천연가스의 생성, 액화, 수송, 운반, 공급, 이용에 이르는 전과정을 설명하고 안전하며 깨끗하고 편리한 천연가스 에너지에 관한 모든 것을 학습하고 직접 체험해 볼 수 있는 다양한 코너로 구성되어 있다.

지층 속에 숨겨진 46억년의 지구역사와 화석연료의 탄생과정을 구성한 지층여행을 시작으로 화석의 실물전시 및 종합영상쇼를 볼 수 있고 LNG여행을 통해 LNG의 도입, 저장, 생산, 공급, 이용 과정을

학습할 수 있다. LNG어벤처에서는 에너지의 여러 현상을 이해하고 사용이 가져다 주는 모든 혜택을 직접 체험해 볼 수 있다. 단순히 눈으로 보고 확인하는 관람이 아니라 에너지를 직접 만들어 보기도 하고 게임도 하면서 즐거운 에너지 여행을 할 수 있어 유익하다.

과학관 관람을 마치고 13층 88m 높이의 가스 불꽃을 상징하는 전망대 크린타워에 오르면 인천생산지 서해의 시원한 바다를 조망할 수 있다. 그 밖에도 과학자들의 모습을 조형물로 구성한 사막의 테마공원이 있고 선박형 놀이시설, 범정불, 이벤트프라자를 이용하여 즐거운 시간을 보낼 수 있는 놀이동산이 있다.

석탄이나 석유에 비해 적은 양으로 많은 에너지를 만들어 낼 수 있는 경제적이고 친환경적인 천연가스는 버스로도 타고 쓰이고 냉·난방을 해주는 등 우리 생활 속에 쓰임이 많은 편리하고 안전한 에너지이다. 가스과학관의 관람으로 LNG(기체인 천연가스를 -162℃로 냉각시켜 액체로 만든 것)의 안전한 사용방법과 가스 이용의 안전에 대해 익혀 풍요로운 생활을 할 수 있고 차세대 꿈나무들에게는 과학의 꿈을 심어줄 것이다. 가족과 함께 친구와 함께 가스과학관으로 재미있는 에너지 탐구 여행을 떠나보길 바란다.

(예약 문의: ☎ 032)822-4492~4 인천 연구동층동 964)

명예기자 김지선



알고 있으면 좋은 생활의 지혜

요즘은 생활 곳곳에서 요리를 만들고 집안을 단정하고 하나하나 열거할 수 없을 정도로 생활 속에서 이용하는 방법은 무궁무진하다. 기초지식이 부족해 그냥 지나치기 쉬운 작은 것부터 차근차근 짚어 가다보면 우리 삶의 힘이 되는 작은 지혜들에 대해 알아보자.

* 수영복의 탈색방지

몇 번 입지 않아서 수영복의 색상이나 무늬가 쉽게 탈색되는 경우가 많다. 이것은 수영장의 물에 포함되어 있는 염소성분 때문이다. 따라서 수영장에서 나오자마자 집으로 돌아오기 전에 수영복을 수돗물에 2-3번 헹군다. 그리고 집에서는 썬 크립이나 오일 등이 배어 있는 수영복 진동물레에 증정세제 원액을 묻혀 세탁한다.

* 옥수수보관법?

옥수수는 금방 변하는 음식이다. 샐때 모두 삶아서 냉동실에 넣고 먹을 때 썰어서 먹으면 아주 오래 먹을 수 있다

* 포도 씻기 힘들다고요?

포도처럼 알알이 씻기 힘들 때는 씻을 물에 숯을 담갔다가 씻자. 숯은 흡착력이 강해 농약을 잘 빨아들인다.

* 바지 줄을 세울 때

바지를 다림질하다 보면 두 줄이 생기기도 한다. 그러나 빨래집게 두어 개로 주름을 잘 잡아 집어넣은 다음 다림질을 하면 중간에 줄이 비뚤어지거나 두 줄이 생기는 일이 없다.

* 시금치 쫄래 없애는 방법

시금치 데쳤는데 쫄래가 난다. 이는 시금치 속의 수산성분 때문이다. 시금치를 데칠 때는 더운물 다섯 컵에 한 숟갈 정도의 비율로 설탕을 넣고 데친다. 그러면 설탕이 수산을 중화시켜 쫄래를 없애준다.

* 양배추 잎을 쉽게 뜯으려면

양배추의 중심부분을 파내고 뜨거운 물을 부으면 된다.

* 오징어 튀김을 한다고

짧은 기름 속에 오징어를 그대로 넣었다가는 사방으로 기름이 무섭게 튀어 오른다. 튀김하기 전에 오징어를 썰어서 우유에 잠시 담가두면 우유의 단백질이 오징어 표면에 피막을 만들어 영양가도 높고 기름도 튀지 않는다.

* 생선 비린내가 났을 때

간장 한 방울을 떨어뜨려 불에 달구면 비린내가 없어진다. 또 유류나 생선 비린내가 났을 때는 식초를 희석한물로 씻은 다음 녹 방지를 위해 무 조각으로 닦아내자.

* 김밥을 썰 때

칼에 밥알이 달라붙어서 잘 썰어지지 않죠? 자칫하면 예쁘게 만든 김밥의 모양까지 망치게 됩니다. 이때는 칼을 불에 달구어서 김밥을 썰면 문제없다. 또 쓰레기통을 버릴 때 악취를 방지하기위해 소다를 뿌려주면 냄새가 줄어든다.

* 국수 삶은 물은요.

국수 삶은 물은 식혀서 화분에 부으면 잡초를 제거할 수 있다. 김밥진 썰라는 번기, 세면대의 목은 때 제거할 때 좋고, 시간이 지난 우유는 가구를 닦아도 광택효과가 좋다.

* 양파양사 주머니는

삶은 감자나 삶은 계란을 으릴 때 효과 만점. 으개는 도구가 필요 없다.

명예기자 도현수

생활 영어 한마디

17회

지난달에는 공항의 게시판을 둘러보았는데 이번 달에는 비행기 안에 게시되어 있는 영어들을 살펴해보도록 하였습니다.

- NO SMOKING 금연
- FASTEN BELT 안전벨트 착용
- LAVATORY 기내 화장실
- OCCUPIED 화장실 사용 중
- VACANT 화장실 비어있음
- LIFE VEST UNDER YOUR SEAT 좌석 아래에 구명조끼 있음
- NOT FOR DRINKING 마시지 못하는 물
- CALL BUTTON 호출용 버튼
- TOWEL DISPOSAL 쓰레기통

공항에서 탑승 대기 중에 들리는 안내 방송도 집중하여 들어 볼 필요가 있습니다. 안내 방송이 거의 동일한 내용이기 때문에 미리 포기를 할 필요가 전혀 없습니다.

- May I have your attention, please? (안내 말씀 드리겠습니다.)

연수문화원 고려세

• Northwest Airlines announce the departure of flight number 727 for New York at two o'clock. (Northwest 항공의 뉴욕 행 727편의 2시 출발을 알려 드립니다.)

• Flight 727 bound for New York is now boarding. (뉴욕 행 727편의 탑승을 시작합니다.)

• Please proceed to the boarding gate 5. (5번 탑승구로 나아 주시기 바랍니다.)

• Northwest Flight No. 727 will be delayed for about an hour due to fog(bad weather condition). (노스웨스트 727편이 안개(나쁜 날씨)로 인해 약 한 시간 정도 지연될 것입니다.)

- boarding area 탑승 구역
- boarding gate 탑승구
- boarding list 탑승자 명부

• This is the last(final) call. (마지막 안내 방송입니다.)

• Is this the way to gate 5? (이쪽이 5번 탑승구 가는 길입니까?)

• The flight will take off at 10:25. (비행기는 10시 25분에 이륙할 것입니다.)

가로세로 퍼즐

가로열쇠

1. 먹을 수 있거나 유용한 열매가 열리는 나무. 연구소에서 2007년부터 특색사업으로 추진하고 있는 김나무, 매실 등 ○○○ 1만주 심기사업
3. 한여름밤의 최저기온이 25℃이상인 무더운 현상
5. 상업 활동에서 지켜야 할 도덕. 특히 상업자들 사이에서 지켜야 할 도의
7. 무엇을 이루어 보겠다는 욕망이나 소망이 가득함.
9. 태어날때부터 지니고 있는 근본적인 성질. 뿌리가 깊게 박힌 성질
10. 충남 예산군 덕산면에 있는 사찰. 국보 제49호 ○○○ 대응전
12. 중국 원나라 때에 유럽이나 서아시아, 중부 아시아 등지에서 온 외국인을 통틀어 이르던 말
14. 들어가면 나올 길을 쉽게 찾을 수 없게 되어 있는 곳. 사건, 문제 따위가 얽혀서 쉽게 해결하지 못하게 된 상태
15. 조금씩 구는 성질이 바르

세로열쇠

2. 인천시 중구 용유동에 딸린 무인도로 1968년 북한 무장개척대의 습격을 대비해 중앙정보부에서 창설한 북부부대원 31명이 3년4개월 동안 자유훈련을 했던 배아픈 장소이기도 하다. 2003년 영화로도 제작되었다.
4. 큰 그릇을 만드는 데는 시간이 오래 걸린다는 뜻으로, 크게 될 사람은 늦게 이루어짐을 이르는 말

1	2		3	4	
			6		
5		7	8		
	10	11	9		
			12		
14			15		

5. 사철내에 잎이 푸른 나무. 심음이 지은 장편소설의 하나
6. 밤에 어두어지지 않는 현상 또는 그런 방. 북극과 남극에 가까운 지방에서 여름철 일출과 일몰 사이에 백명(薄明) 현상이 계속되어 생긴다.
8. 관상동맥에서 일어난 혈역의 순환장애로 심근의 과사가 일어나는 병
11. 서울시 중구 정동에 있는 조선시대의 궁궐. 지금 남아있는 건물은 중화전, 함녕전, 석조전 등이며 정문으로 대한문이 있다.
13. 첫눈에 느껴지는 인상
16. 가르침을 받은 은혜로운 스승

(정답은 6면에)

직장인 국비 교육생모집

- 모집기간: 2008년 9월 4일까지 선착순 모집 (현재모집중)
- 개강일자: 9월 8일 개강
- 교육기간: 8주(월수반) 9월 8일~10월 29일 8주(화목반) 9월 9일~10월 30일
- 모집대상: 현재 재직중인 근로자

교육과정	반 구분	교육시간
CAD	월수반, 화목반	19:30~22:20
솔리드웍스	월수목반	19:30~22:20
엑셀·파워포인트	월수반	19:30~22:20
쇼핑몰창업	화목반	19:30~22:20
포토샵	화목반	19:30~22:20
PC정비	월수반	19:30~22:20

실업자 국비 교육생모집

- 교육대상: 만 15~35세 이하인 인천 거주자
- 교육과정: CAD
- 교육내용: 컴퓨터를 이용한 제품 디자인 및 설계 Auto CAD 및 3D 제품 설계 제품 디자인 및 가상 시뮬레이션
- 교육수당: 최대 1인당 20만원
- 교육기간: 2008년 9월 22일~12월 19일(3개월)
- 모집기간: 선착순 모집(20명)
- 교육시간: 09:00 ~ 16:00

진성컴퓨터학원
 상담 : 032) 817-1355 위치 : 선학역 3번 출구 앞
<http://www.jinsung.com.net>

전/주/콩/나/물/국/밥/전/문/점

완산골목가의 시계는 24시간 쉴틈없이 돌아갑니다.

롯데마트 씨너스극장 식사류
 GS칼텍스 연수고도로 황태해장국
 씨너스(연수점) 24시간 영업

한국인이 가장 좋아하는 해장국 1위 (조선일보 05. 12. 16)

전주 콩나물국밥



완산골목가 032-812-8445

인천종합사회복지관 프로그램 안내

장	좌	한식조리사
내	용	한식조리기능사 이론, 실기 교육
시	간	월~금 9시30분~13시30분
교	육	9월 8일 ~ 10월 7일
대	상	주부 및 고령자, 남자(50세 이상) / 선착순 30명 모집
구	비	등분 1통, 반영함 2정, 신분증 사본
재	료	70,000원

프로그램	시	간	프로그램	시	간		
에어로빅	월~금	09:30~10:30	피아노	월~금	11:00~17:00		
	월~금	20:00~21:00	여러신	기초	화목 13:00~13:50		
필라레소요가	월수	11:00~12:00	컴퓨터	중급	화목 14:00~14:50		
	화	10:00~12:00	3~4세 모래놀이	월	10:30~11:30		
인생요가	화	11:00~12:00	5~6세 가베놀이	월	13:30~14:30		
	화	10:00~12:00	엘리트	1,2학년	월~금 13:30~14:30		
한친선문명	목	10:00~12:00	학고교실 (전과목 학습지도)	3,4학년	월~금 14:30~16:00		
	월수	10:00~11:30	5,6학년	월~금	16:00~17:30		
조리자격증	한식	월수	10:00~12:00	피아노	월~금	11:00~17:00	
	양식	화목	13:00~15:00	병과후 교실	월~금	12:00~17:00	
컴퓨터기초	일식	화목	10:00~12:00	컴퓨터(저격)교실	월~금	15:00~17:00	
	중식	화목	13:00~15:00	청소년	솔로몬	중	월수
인터넷	월수	10:00~11:30	영어수학	중2	화목	목 18:00~20:00	
	화목	10:00~11:30	발달장애	언어치료	월~토	10:00~20:00	
한글	기초	월수	13:00~14:30	치료센터	음악치료	화수	10:00~19:00
	고급	월수	10:00~12:00	수	치매: 인두건보센터	월~금	09:00~17:00
영어	기초	월수	10:30~12:00	외국인여성배우자	대상 - 한글교실수료		
	중급	화목	10:30~12:00				

문의 : ☎ 873-0541 / <http://www.icwelfare.or.kr>
 ※국민기초생활수급권자는 수강료를 면제해드립니다.

설화수·헤라

아모레 카운셀러 / 수석지부장 김인숙

TEL 817-4646 / 817-4666
 H.P. 010-7233-0892

카운셀러모집

- 자 격 : 만25세~만60세 주부
- 기본급 : 자녀학자금, 의료비, 출근수당, 매월말 상여금 지급, 개척수당, 12개월간 신입자원금
- 회사지원사항 : 맞사지, 메이크업 무료교육(파티드 계절별 지급) 카운셀러사용제품 무료지급 만족물 시공품 적극 지원

승도결혼정보

초혼·재혼·국내결혼 전문
 좋은 만남으로 뜻있고 행복한 가정 이루세요
 811-6220

사 122-91-38556 '커플 매니저 구함'





131일 간절한 약속, 8천km 잔인한 엇갈림 그들을 위한 나라는 없다!



된다. 그러던 중 인터뷰만 하면 돈을 준다는 말에 인터뷰에 응하는데 그것이 답장을 뛰어 넘어 대사관에 접수하는 일이었다고 이것이 영영 가족들과의 이별이라는 사실을 모른 채 그는 한국에 정착하고, 가족들을 데려오기 위한 희망으로 돈을 꼬박꼬박 모으면서 산다. 용수는 끝까지 북한의 의사가 전해준 처방전을 잃지 않고 약국에 가서 구하려 하지만 한국의 의사가 적어준 처방전이 없기에 약국에서 약을 구하지 못한다. 그러나 뜻밖에 그 약은 여기서는 보건소에서 무료로 받을 수 있다는 말을 듣고 망연자실 한다. 어쩌겠든 그는 북에 있는 가족을 데려오기 위해 열심히 생활한다.

오던 준이는 결국 아버지를 만나지 못하고 영영 이별을 하고 만다.

나는 이 영화를 보면서 모든 정치적인 면은 배제하고 그저 인간으로 태어나 가족들과 함께 평범하면서 행복한 생활을 바라는 인간의 기초적인 삶에 초점을 맞추고 싶다. 이 영화는 우리가 절대적인 빈곤보다는 어쩌면 상대적인 빈곤에 허덕이고 있지 않은지 생각을 해보게 해준 영화이다. 또한 나는 우리 아이들이 평화로운 세상에서 전쟁도 이별도 없이 서로 도와주며 도움을 받으면서 행복하게 살아가길 바라는 마음이다.

한편, 북에 남겨진 가족들은 식량도 다 떨어지고 결국 용화는 죽음을 맞이한다. 준이는 엄마의 죽음을 이후, 약간의 돈을 갖고 아버지가 있는 중국으로 가기 위해 국경에 도착하지만, 결국은 잡히게 되어 포로수용소에 가게 된다. 또한 아버지의 노력으로 그곳에서 나와서 아버지를 만나기 위한 대장정이 시작된다. 그러나 그 부자의 인연은 거기에서 멈춰 버려 국경을 넘어

명예기자 임기자



CINEMA 씨네마여행30

크로싱

- 감독 : 김택균
- 등급 : 12세 관람가
- 상영시간 : 105분

영화 크로싱은 2002년 탈북자의 베이징 주재 스페인 대사관 진입사건 실화를 모티브로 북한의 현실을 그대로 담은 영화라 한다.

북한 함경도 탄광마을의 전직 축구선수이자 평범한 가장 용수, 어여쁜 아내 용화, 초등학교생 준이는 가난하지만 행복한 가정이었다.

용수와 준이는 서로가 축구도 하고 강아지도 한 마리 키우면서 그저 평범하게 살아간다.

그러던 어느 날, 아내 용화는 임신한 몸으로 폐결핵에 걸려 쓰러지게 되면서 이들의 불행은 시작된다. 의사는 여기서는 구할 수 없는 약이라는 말에 용수는 살림을 처분하여 식량을 구해놓고 중국으로 밀입국을 한다. 생사를 넘나드는 시련을 견디고 중국에 도착해 벌목장에서 일을 하면서 돈을 모으지만 불법경찰이 발각되면서 모은 돈을 잃고 쫓기는 신세가

재미있는 영화속으로



일 시 9월 7일(일) 오후 3시
영 화 명 플란타스의 개
상영장소 3층 모두함께 랄랄라
상영시간 90분(우리말 더빙)
장 르 애니메이션, 드라마, 가족

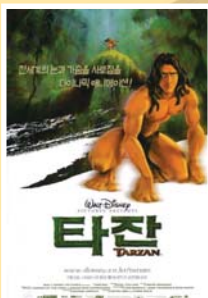

일 시 9월 21일(일) 오후 3시
영 화 명 타잔
상영장소 3층 모두함께 랄랄라
상영시간 88분(우리말 더빙)
장 르 애니메이션, 가족, 모험



일 시 9월 28일(일) 오후 3시
영 화 명 샐리로
상영장소 3층 모두함께 랄랄라
상영시간 93분(영어, 한국어 자막)
장 르 가족, 드라마

문의 : 연수어린이도서관 ☎811-7812~3

제170회 연수금요예술무대

아트오브텡 & 고르예술단 추석맞이 댄스페스티벌



아트오브텡의 환상적이고 역동적인 리듬과 고르예술단의 흥겨우며 절도있는 공연을 감상할 수 있다

아이리쉬, 실센, 미키, 스윙, 아이스크림 등의 신나는 템 공연과 전통문화의 창조적 계승과 창작에 열의를 불태우는 고르예술단의 화관무, 장고춤, 무천고, 풍화선 등 고전무용의 힘차고 아름다운 공연으로 풍성한 추석이 되시기를 바랍니다.

■ 일시 : 2008. 9. 12(금) 19:30 ■ 공연단체 : (주)디소
■ 장소 : 연수구청 지하대강당 ■ 주 최 : 인천광역시 연수구

제171회 연수금요예술무대

현악앙상블 i - 신포니에타의 가을로 떠나는 여행



현악앙상블 i-신포니에타의 클래식 & 가요 & 영화음악 등 고품격 연주로 가을을 느낄 수 있는 여행을 떠나보도록 하자

단풍의 붉은 빛이 거리를 수놓은 가을, 모차르트의 피가로의 결혼 서곡, 엔리코 모리코네의 리브어페어, 미션 등 현악앙상블의 감미로운 연주를 감상하시어 감동적인 가을을 보내시길 바랍니다.

■ 일시 : 2008. 9. 26(금) 19:30 ■ 공연단체 : i-신포니에타
■ 장소 : 연수구청 지하대강당 ■ 주 최 : 인천광역시 연수구

관람을 원하는 주민은 연수구청 홈페이지(www.yeonsu.go.kr) 강좌 및 공연예약을 통해 예약을 해야 관람이 가능하며, 기타 자세한 사항은 연수구청 문화체육과 문화예술팀(☎810-7087)으로 문의하면 된다.

www.imusickorea.net

Music Korea 2008
Music Korea 2008 & Pro Audio + Light Korea 2008
2008 인천국제악기전시회

일 시 : 9월 4일(목) - 9월 6일(토) (12:00 ~ 20:00)
장 소 : 인천 송도컨벤시아
주 최 : 인천광역시
주 관 : 한국무역협회 인천지부, 한국악기공업협회, KOTRA 인천무역관
입장료 : 무료 www.imusickorea.net

EVENT

- 9/4(목) Crossover day 국악과 클래식의 만남 알렉스 이모디언, 박봉규 오키리나, 참가업체 초청 유명악기 공연
- 9/5(금) Jazz day 초청공연팀 : 비니뮤어 (세계적인 가브리엘스), &I, 소규모아시아밴드, 웅산, 이상은, 이버디(호란 아쿠스틱 프로젝트 그룹)
- 9/6(토) Celebration Day 초청공연팀 : 비니뮤어 (세계적인 가브리엘스), 타바코투스, 걸럭시인스트루먼트, 크라임팀, 박정근, 크래쉬, 트윈스틱스

부대행사

1. NAS ROCK - 제5회 전국 중고등학생 밴드 경연대회 (총상금 2300만원)
2. 제1회 IMK Jazz Band Contest - 대학 동아리 및 일반인 밴드 콘테스트 (상금+악기)
3. Music MBA Master Class - 다재로운 음악세미나 및 강연

독서의 달 행사

- 작가와의 만남
 - ▶ 일 시 : 2008. 9. 18(목) 오전11시
 - ▶ 장 소 : 3층 모두함께랄랄라
 - ▶ 초청작가 : 한상수 <(사)행복한 아침독서 이사장>
 - ▶ 주 제 : 아이들의 삶을 바꾸는 아침독서
 - ▶ 인 원 : 학부모(100명)-사전접수
- 동화 뮤지컬 「출주는 동화책」
 - ▶ 일 시 : 2008. 9. 20(토) 오후2시, 4시
 - ▶ 장 소 : 3층 모두함께랄랄라
 - ▶ 공연 명 : 코끼리 코는 왜 길까? & 브레멘 음악대
 - ▶ 인 원 : 신청순 200명
- 독후 감상화 - 감상문 대회 「주제 : 뜨거워지는 우리 지구」
 - ▶ 일 시 : 2008.9.21.(일) 오전 11시
 - ▶ 장 소 : 문화공원 (추후변동가능)
 - ▶ ※우천시 어린이도서관 3층 공연장 및 열람실
 - ▶ 접수기간 : 2008. 9. 2(화) ~ 9. 12(금)
 - ▶ 참가대상 : 우리구 어린이 (5세~13세)
 - ▶ 참가부문
 - 독후 감상화 - 유치부(5세~7세), 초등저학년부(1~2학년)
 - 분량 : 8절 도화지 1매
 - 독후감상문 : 초·중·고학년부(3~4학년), 초등고학년부(5~6학년)
 - 분량 : 200자 원고지 7매 이내

문의 : 연수어린이도서관 ☎811-7812~3

http://jongro.landschool.com

공인중개사 전문교육

부동산 전문가로 ... 미래를 디자인한다

급속한 평균수명 연장의 시대... 미래... 당신도 우산이 필요하시다면, 가까운 후일... 압박강변과 백두산까지 닿을 당신의 발길을 생각해 보십시오!

실전특강

- ◆ 실전모의고사과정(9월)
 - 과목별 매일 실전테스트
 - 매회 기출 회차별 난이도 적용
- ◆ FINAL 총정리 특강(10월)
- ◆ 정선 77제 특강(10월)

“개강 9월 1일(월)”

아시아와 세계를 연결하는 인천

세계화/정보화는 개방화와 자유화로 상징되는 무한경쟁의 글로벌 시대를 초래하였으며, 이에 따라 인천을 비롯한 수도권의 지도도 급변하고 있다.

대한민국 경제자유구역의 대표도시인 계획인구 252000명의 송도신도시와 계획인구 144800명의 관광과 물류거점 신도시인 영종지구, 계획인구 9만명의 레저&스포츠 단지인 R&D센터가 들어설 청라지구는 2020년까지 단계별로 개발이 예정되어 있다.

또한, 부동산시장의 패러다임도 급변하여 갈수록 전문화/투명화/국제화/개방화/금융화 되어 가고 있음을 볼 때 선진화된 부동산 서비스업의 영역 역시 한층 확대될 것임은 설명할 필요조차 없을 것이다.

3년마다 1번이 늘어나는 평균수명 연장의 시대... 그 미래의 우산이 되어줄 국가공인전문자격증이 당신의 선택을 기다리고 있습니다.

2008년 19회 시험대비 수강생 모집 안내

- 수강기간 : 2008. 9~2008. 10(2개월)
- 수강내용 : 실전모의고사(9월) & FINAL 총정리(10월)
- 학원수강 외
 - 명품 「랜드스쿨」 동영상 [입문강좌 무료제공]
 - 전과정 동영상 무료 이용

2개월 우대회원비 : 31만원 9월 실전문제 & FINAL특강교재 포함

종로고시학원

롯데마트 주차장 맞은편 / 국민은행 옆 3층 **교육상담 816-7676**