

송도국제도시 행정구역 연수구 확정!

“구민여러분의 성원에 감사드립니다.”

송도국제도시 행정구역



그동안 논란이 되었던 아암물류2단지 9공구와 5·7공구를 비롯한 송도지구 전체 53.27㎢(1,611만평)면적의 행정구역이 연수구로 확정됐다.

인천경제자유구역청장은 지난 3일 기자회견을 통해 “송도경제자유구역의 연수구 편입은 이미 예고된 절차로 경제자유구역의 기본 계획을 수립할 2003년 8월 당시 (해상)경계는 모두 연수구 송도동 일원으로 정해졌다”며 이 같은 입장을 분명히 했다.

이러한 결과는 연수구가 지난 1년 동안 송도지구 전체를 연수구로 편입하기 위해 불철주야 노력한 결과이다. 이번 결정은 연수구 뿐만 아니라 인천의 발전을 위해서는 당연한 결과로서 좁은 감이 있지만 앞으로 개발에 가속도를 낼 수 있게 되었다고 본다.

그동안 연수구는 5·7·9공구가 연수구 행정구역으로 확정되어 아하는 당위성에 대하여 19회에 걸친 신문기고와 기자회견, 약 11만 명의 서명활동 전개, 주민설명회를 개최하는 등 다방면으로 꾸준하게 홍보활동을 펼쳐왔다. 지난해 6월5일 인천광역시 조례규칙심의위원회에서 5·7공구는 남동구로, 9공구는 연수구와 중구로 관할구역을 정하는 것으로 발표 한 이후, 송도지구가 2~3개의 자치단체로 분할될 경우 발생할 문제점을 제시하고 송도지구 전체를 연수구 행정구역으로 확정해 줄 것을 지난해 6월 9일 인천시에 건의하기도 했다.

우리구에서는 이미 송도동을 포함하여 송도지구 전체에 대해 2006년 한정어업면허 2개 교부, 2003년 골재채취입과 2006년 생활폐기물 수집·운반업 인·허가 등 행정처분을 시행하고 있어 일관성 있는 행정업무 수행을 위해서는 송도지구가 연수구로 확정돼야 한다는 우리구 입장 및 당위성에 대해 설명하였다.

또한 1994년 매립단계부터 송도지구로 명시, 사용되고 있고 1997년 LNG기지 진입도로 경계 확정 당시 원활한 행정수행을 위해 우리구 관할로 정했던 점을 강조했다. 향후 1~11공구 매립 완료시 전체가 육상구간으로 연결되어 송도지구 전체가 하나의 생활권이 되고 경제자유구역의 특수성을 감안하여 주민 편의와 원활한 업무수행, 행정의 일원화를 도모하기 위해서 이번 송도국제도시 행정구역의 연수구 확정은 타당하다.

이와 같이 행정구역이 마무리됨에 따라 우리구에서는 금년 8월에 있을 세계도시축전이 성공적으로 치러질 수 있도록 전 행정력을 집중하여 지원할 계획이다.

연수구청장

인천광역시 연수구 “간판이 아름다운거리 조성”

간판이 아름다운거리는...

- 가로변 무질서한 간판을 지역특성에 맞게 새롭게 정비하여 쾌적한 도시이미지 창출
- 광고물에 대한 주민의식 개선 및 지역경제 활성화에 기여
- 다양한 볼거리 제공 등 고품격 옥외광고문화 정착 유도

사업개요

- 사업기간 : 2008년 1월 ~ 2009년 7월
- 사업지역 : 연수동 KT ~ 먼우금사거리 주변 송도유원지 ~ 라마다 송도호텔 주변
- 사업내용 : 간판 표준모델 디자인 개발
기존 무질서 간판 철거 및 신규제작 설치

◎이리움프라자



◎BYC빌딩



연수구 도시경관과 ☎810-7460~4

-1도시 1특성화 프로그램-

「평생학습 미래형 자원활동가 아카데미」 수강생 모집

교육과학기술부 주관 평생학습도시 활성화 지원사업 공모 선정 사업으로 우리구 지역 문화·환경적 특성을 살린 자원활동가 양성과정 평생학습 프로그램입니다.

접수방법

- 접수기간 : 2009. 2. 25(수) ~ 개강 전까지(선착순)
- 수강료 및 교재 : 무 료
- 접수방법 : 전화 및 방문접수
- 문의전화 : ☎810-7894~9(평생학습센터) ☎810-7888~9(평생학습 나눔터)
- 참가대상
 - 북스타트·도시관 자원봉사자, 자원활동가
 - 자녀성교육 지도에 관심 있는 지역 주민, 성교육 강사
 - 각 분야에서 리더로 활동 중인 소영의식 있는 자
 - 기타 관심 있는 지역 주민 등

교육과정(프로그램)	정원	프로그램 주요 내용	교육기간(교육시간)	교육장소	비고
영유아 Book-Plus 활동기 양성과정	80명	- 북스타트 운동의 이해와 더불어 영유아의 특성에 맞는 실습	3. 17 ~ 5. 26 매주 화·금 10:00~13:00 (20차시 60시간)	연수구 보건소	
독서 치료 지도활동기 양성과정	60명	- 책을 읽으면서 독자의 크고 작은 심리적 문제들을 투사, 감정이입, 대리경험을 승화시켜 독자의 문제를 해결 할 수 있는 능력 신장	3. 18 ~ 5. 22 매주 수·금 14:00~17:00 (20차시 60시간)	연수구청 7층 (재활의실)	
성(性)교육 지도활동기 양성과정	60명	- 어린이 유괴·성폭력 사건 등으로 불안한 시대에 대한 예방 교육으로서, 연령·대상별 성교육 방법 습득	4. 7 ~ 5. 28 매주 화·목 10:00~13:00 (15차시 45시간)	인천평생학습관	
리더십 멀티(Multi)지도 활동기 양성과정	60명	- 리더의 역할을 충실히 수행 할 수 있도록 듣는 전문과정	4. 6 ~ 5. 25 매주 월·수 19:00~22:00 (15차시 45시간)	연수구청 7층 (재활의실)	

■ 주 최 · 주 관 : 인천광역시 연수구(평생학습센터) ■ 후 원 : 교육과학기술부

제5회 "유명강사 초청" 평생학습 연수구민 아/카/데/미



방송인 전원 주

강사역력

- 숙명여자대학교 국어국문학과 졸업
- 정화중학교 교사 역임
- 동아방송 성우 1기 입사
- TBC 밸런스 데뷔
- 한일장신대학교 연극영화과 겸임교수 역임

주요작품

- 대추나무사랑길래네
- KBS2 생방송 세상의 아침
- MBC 여자 대 여자
- KBS2 남희석·최은경의 여유만만-건강코너
- KBS1 생생일요일

상훈

- 한국담배공사 감사패, 1997·제35회 저축의 날 국민포장, 1998·대한민국광고대상 특별상, 1998·제28회 에너지 절약 촉진대회 산업포장, 2006

<강의주제>

영원한 이등인생은 없다

2009. 2.26(목) 14시 연수구청 지하대강당

참가대상 연수구민, 공직자, 기관단체 참가희망자
신청방법 강연당일 방문접수 가능(선착순접수)
인터넷 접수방법
 연수구청 홈페이지(www.yeonsu.go.kr)접속 후 강좌 및 공연예약 클릭→생활강좌 클릭접수

문의 ☎810-7894(평생학습센터)☎810-7888~9(평생학습나눔터)☎810-7891~2(교육홍보과)
주최 인천광역시 연수구(평생학습센터)

2009 주민등록 일제정리 실시 안내

- 기간 : 09. 02. 11(수) ~ 04. 07(화) 56일간
장 소 : 거주지 관할 동 주민센터
대상 : 거주지 변동후 미신고자·허위신고자, 국외이주후 미신고자
각종 사유로 주민등록이 말소된 자 재등록
주민등록증 미발급자 (신규·재발급 포함) 발급
방법 : 거주지 읍·면·동 주민센터를 방문하여 서면신고
참고사항 : 과태료부과대상자가 기간중 자진신고할 경우 과태료 1/2 경감조치
주민등록정보를 기피하거나 허위로 신고하는 사 람은 주민등록법에 의해 3년이하의 징역 또는 1천만원 이하의 벌금에 처함.
문의 : 연수구 민원지적과 (☎ 810-7241), 각 동주민센터

“주민등록 등·초본” 집에서 무료로 발급 받으세요

- 전자민원 G4C를 이용하시면 총8종의 민원서류 수수료가 무료 또는 인하
www.egov.go.kr로 접속 (인터넷 검색창에 “전자민원”, “G4C”를 치세요)
필수 준비사항 : 공인인증서, 프린터
발급절차 : 회원가입후 로그인 → 민원신청 메뉴선택 → 내용 입력 → 본인확인(공인인증서) 및 수수료 납부 → 출력
발급가능 주요 민원명 : 주민등록 등·초본, 건축물대장, 출입국 사실증명, 토지(임야)대장, 개별공시지가 확인, 병적증명서, 개별·공동주택가격 확인 등 총 27종
문의 : 연수구 민원지적과 (☎ 810-7236)

무인민원발급기 이용

편리한 “무인민원발급기” 이용 하세요!

Table with columns: 설치장소, 발급시간, 주요 발급민원명, 유의사항

문의 : 연수구 민원지적과 (☎ 810-7234)

장애인전용주차구역 위반차량 주차단속 실시

- 단속기간 : 2009년 연중
단속대상 : 장애인자동차표지(주차가능)를 부착하지 않고 장애인전용주차장에 주차한 자동차
장애인자동차 표지(주차가능)를 부착하였더라도 보행상 장애가 있는 자가 탑승하지 않고 장애인전용주차장에 주차한 자동차
단속지역 : 장애인전용주차구역 의무설치지역
과태료 부과금액 : 10만원
문의 : 연수구 주민생활지원과 (☎ 810-7293)

민간담장 허물고 나무심기 안내

- 신청자 : 건물소유자 및 관리권자
사업비지원 : 폐기를 처리비 : 전액계상지원
담장철거 및 조정사업비 : 자원봉사단체에서 사업비의 70%지원 (자부담30%)
단독주택 : 당초 5백만원에서 1천만원으로 확대지원
다중주택 : 당초 2천만원에서 1억원으로 확대지원
* 사업물량(복지조성면적)에 따라 사업비 차등 지원
신청 및 문의 : 연수구 공원녹지와 (☎ 810-7473)

다자녀가정을 위한 지원

- 출산축하금 지원
대상 : 2009년 1월 1일 이후 출생아 셋째이상
지원내용 : 1인당 100만원
기 타 : 연수구 각 동 주민센터에 신고
문의 : 연수구 사회복지과 (☎ 810-7300~2)

- 영유아보육료 지원
대상 : 도시가구 소득 평균100%이하 가구
지원내용 : 정복지원단가의 30~100% (두자녀이상 동시 입도시 둘째야 부터 50%한도내에서 추가지원)
기 타 : 셋째야 보육료지원
2004.1.1 이후 출생한 셋째이상아동 정부지원단가의 75%지원
문의 : 연수구 사회복지과 (☎ 810-7751~3)

- 임산부 출산 지원
대상 : 임산부등록된 3자녀이상 가정
지원내용 : 분만료보편 5만원, 출산지원용품 지원
문의 : 연수구보건소 건강증진과 (☎ 810-7839)

- 자동차세 감면
대상 : 세대별 주민등록표에 기재되어 있는 만 18세 미만인 직계비속 셋 이상을 직접 양육하는 자가 양육용으로 취득하는 자동차 취득세 감면 신청하는 1대
지원내용 : 취득세, 등록세 50%감면
기 타 : 감면대상 자동차 종류 제한 있음
문의 : 연수구 세무과 (☎ 810-7787, 7671)

자동차배출가스 콜서비스, 상설무료점검

- 자동차 배출가스 콜(Call)서비스 무료점검 신청 접수
장 소 : 10대 이상 차량 점검할수 있는곳 (아파트, 관공서, 대형마트등)
시 기 : 2009년 3월 ~ 11월 (매주 목요일)
운영방법 : 자동차 배출가스 무료점검
해당차량 : 휘발유, 가스, 알콜, 경유자동차(전자종)
점검항목 : 휘발유, 가스, 알콜 자동차 : CO, HC, 공기과잉음
경유 자동차 : 매연
문의 : 연수구 환경위생과 (☎ 810-7336)

- 자동차 배출가스 상설 무료점검 안내
대상 : 전 차량 (매연, CO/HC)
일 시 : 매주금요일 오전 9:30 ~ 12:00
장 소 : 연수구청 후문(공평버스 리무진 정차지)
문의 : 연수구 환경위생과 (☎ 810-7563~4)

생활폐기물! 배출안내

- 배출방법 : 일반쓰레기 : 종량제 봉투에 담아서 집 앞에 배출
음식물쓰레기 : 음식물전용봉투에 담아서 중간수거용기에 배출
재활용품 : 내용물이 보이도록 투명봉투 등에 담거나 끈으로 묶어서 집 앞에 배출 (공동주택을 제외한 단독·연립주택 및 특히 상가주변)
배출일자

Table with columns: 명, 화, 수, 목, 금, 토, 일

승도경제자유구역 내부순환 버스 운행

- 시기 : 2009.2.25(수) 05:30분부터
노선 : 동막역 ~ 한진APT ~ 금호어울림 ~ 해양경찰청 ~ 웰카운티 ~ 지식정보산업단지
문의 : 인천교통공사 (☎ 430-7238)

그린파크 “Green Parking”

“Green Parking”사업이란? 주택가 담장을 허물어 자가 주차장을 만들고 여유 공간에 수목식재물, 주택가 이면도로에 어린이들이 안전하게 뛰어놀 수 있고 이웃과 정을 쌓을 수 있는 사람 중심의 쾌적한 거리를 조성하는 사업입니다.

- “Green Parking”사업에 동참하게 되면? 1주택 1주차장에 대하여 최고 550만원 범위내에서 주차면과 녹지공간을 동시에 조성해 드립니다. 나만의 주차공간이 생겨 주차할 곳이 없이 여기저기 배회할 일이 없고, 이웃과 다들할 필요도 없으며 내 차를 안전하게 관리할 수 있습니다.
“Green Parking”사업에 동참하려면? 거주자가 전화 또는 방문하여 신청하시면 됩니다. 설계 단계부터 완료시까지 내 스스로 원하는 주차 공간을 만들 수 있습니다.
문의 : 연수구 교통행정과 (☎ 810-7954)

아파트 부설주차장 설치지원 사업 안내

“아파트 부설주차장 설치 지원”사업이란? - 사업대상
94년 12월 30일 이전 주택건설촉진법 제33조(현행 주택법 제16조)의 규정에 의한 사업승인 또는 건축법 제8조의 규정에 의거 건축 허가를 얻어 건축한 20세대이상 공동주택
- 사업내용
입주자 공유인 부대시설 및 복리시설(주민운동시설, 조경시설, 주택단지 안의 도로, 어린이놀이터) 각각 전체면적의 1/2범위 안에서 전체 입주자 2/3 이상의 동의를 얻어 주차장으로 조성하는 사업

- “아파트 부설주차장 설치 지원”사업에 동참하게 되면? 아파트 주차장 설치 시 최대 3천만원 까지(설치비용의 95% 범위 내) 지원해 드립니다.
“아파트 부설주차장 설치 지원”사업에 동참하려면? 접수(건축과에 행위허가 득한 후) → 신청서 처리(교통행정과) → 공사 진행 확인(각서 작성) → 보조금 교부
문의 : 연수구 교통행정과 (☎ 810-7954)

사륜형 이륜자동차(ATV) 사용신고 의무

사륜형 이륜자동차(ATV)가 2009. 1. 1 부터 이륜자동차로 분류되어 사용신고가 의무화됨에 따라 사륜형 이륜자동차를 취득,사용하고자 하는 자는 주소지 관할 관청에 사용신고를 하여야 합니다.
* 기 운행중인 2008.12.31.이전 제작·판매된 사륜형 이륜자동차(ATV)의 경우 2009. 6. 30까지 사용신고.
* 문의 : 연수구 교통행정과 (☎ 810-7784)

「회용품」 사용을 줄입니다

1회용품의 무분별한 사용으로 인한 자원의 낭비를 막고 폐기물 발생을 줄이기 위하여 1회용품을 많이 사용하는 음식점, 목욕장, 도·소매업 등에 대하여 1회용품 사용을 억제하고 무상 제공을 금지하고 있습니다.
1회용품을 줄여가야 올바른 환경 문화를 꽃피웁시다.

업종별 준수사항

Table with columns: 업종, 준수 사항, 기타

연수구 청상행정과 ☎ 810-7318

중수해보험 시행 안내

- * 풍수해보험이란? 태풍·홍수·호우·해일·강풍 등 풍수로 인하여 발생하는 국민의 재산피해에 따른 손해를 보상하는 보험으로 국가와 지방자치단체에서 보험료의 일부를 보조함으로써 국민은 저렴한 보험료로 예기치 못한 풍수에 대해 능동적으로 대처할 수 있는 선진국형 재난관리제도입니다.

- * 저렴한 보험료
대상시설 : 주택, 오피스빌딩, 아파트, 축사
대상재해 : 태풍, 호우, 홍수, 해일, 강풍, 풍랑, 대설
판대보험사 : 3개사(동부화재, 삼성화재, 현대해상)
- 전제 보험료의 61~68% 국가 및 지자체 지원
ex) 주택 담보보험 조건표(본인부담 보험료 비율은 32%)
구분, 복구비 기준액, 본인부담 보험료, 보험금수령액, 비고

* 풍수해보험은 왜 필요하나요?
피해주민의 보상불만 해소
- 현재 사유재산 피해지원금은 복구비 기준액 대비 30~35%에 불과
실질적인 피해복구비 보상
- 피해액의 최고 90%까지 보상하고 작은 피해도 보상

연수구 재난안전관리과 ☎ 810-7410~3

[인천광역시교육청지정 평생학습관 - 연수문화원]

제29기 문화학교 수강생 추가 모집

- 강좌기간 : 2009. 3. 2(월) ~ 2009. 5. 29(금) 3개월
접수기간 : 2009. 2. 17(화)10:00부터
접수방법 : 인터넷 및 방문(선착순 접수 마감)
접수시간 : (월~금)10:00~17:00, (토)10:00~12:00, (정식시간 제외)12:00~13:00
접 수 처 : 연수문화원 사무국 (연수구청 7층) 821-6229
* 각 강좌별 수강료와 교재비, 재료비는 별도이며, 교육당정은 사정상 변경될 수 있습니다.
* 미달강좌에 한해 신청가능하며, 기타 자세한 내용은 연수문화포털(http://call.yeonsu.go.kr) 연수문화원강좌를 참고하시기 바랍니다.

문화학교강좌

Table with columns: 강좌명, 대상, 요일, 교육시간, 강사명, 대상, 요일, 교육시간

특별지원강좌

Table with columns: 구 분, 강좌명, 대 상, 요 일, 교육시간

연수구민을 위한 정보화교육

Table with columns: 구 분, 강좌명, 요 일, 교육시간

취업 및 무료상담 안내

■ 「가족방문상담」·「가족치료」안내

- 기 간 : 연중
- 대 상 : 가족상담 및 치료가 필요한 저소득 가족 (알콜중독, 가정폭력, 성격·가치관의 차이, 심각한 부부불화, 자녀문제, 우울증 등 다양한 가족문제)

- 방 법
 - 가족방문상담 : 전문상담원 직접 방문 (1가족 총4회)
 - 가 족 치 료 : 전문 가족치료사의 가족심리·표현미술 치료 (1가족 총10회)

- 내 용
 - 가족상담·치료를 통한 가족 내 문제해결 및 가족기능 회복
 - 가족상황에 적합한 가족심리 및 가족표현미술치료
 - 사전·사후 심리검사

- 비 용 : 무료
- 접수방법 : 전화 및 내방
- 접수처 : 인천광역시 여성복지관 상담실 ☎ 434-6436~7

■ 유아등원 도우미 모집 안내

연수구노인인력관리센터에서는 유아등원 도우미 사업에 참여하실 어르신들을 아래와 같이 모집합니다.

- 사업내용 : 정부지원보육시설 0교시 교사 및 등원보조
- 모집인원 : 유아등원도우미 (20명)
- 모집대상 : 연수구내 거주하는 60세 이상의 신체 건강하신 여자 어르신
- 모집기간 : 2009년 1월 7일 ~ 총원시까지
- 활동기간 : 2009. 2. 1 - 8. 31 (7개월)
- 근무시간 : 08:00 ~ 10:00 (주 3회, 일 3~4시간)
- 보 수 : 월 20만원
- 접수방법 : 센터 내방 후 참여신청서 작성
- 문 의 : 연수구노인인력관리센터 ☎ 818-2111

■ 고령자 취업 알선 안내

인천시 관내의 고령 구직자분들께 일자리를 제공하기 위해 노력하고 있습니다. 일자리를 찾고 계신 어르신들이나, 어르신들에게 일자리를 제공할 업체의 많은 문의를 바랍니다.

- 가능업종 : 경비, 청소, 가정관리사, 공동작업장, 택배, 주유원 (외 기타 각 기관 특색 사업 연결 가능)
- 보건복지부 지원 기관 (만60세이상의 구직자)
 - 인천광역시 노인인력개발센터 ☎ 886-1853~5
 - 남구 노인인력개발센터 ☎ 876-2208
 - 연수구 노인인력개발센터 ☎ 818-2111
 - 계양구 시니어 클럽 ☎ 555-6330
- 노동부 지원 기관 (만50세이상의 구직자)
 - 인천 여성 노동자회 ☎ 524-8830~2
 - 인천 경영자총협회 ☎ 428-7138

■ 2009년도 노인일자리사업 모집공고

- 사 업 명 : 실버프로젝트기획단
- 모집대상 : 연수구내 거주하는 60세 이상의 신체 건강하신 분
- 사업기간 : 2009년 2월~8월(7개월이내)
- 근무기간 : 1일 2~4시간, 주3~5일(차후 변경가능)
- 보 수 : 월20만원 이내
- 문 의 : 연수구 노인복지회관 ☎ 817-0060

■ 통역봉사원 모집

- 모집언어 : 영어, 필리핀어, 태국어, 몽골어, 베트남어, 중국어, 러시아어 등 17개국어
- 지원자격 : 해당국 언어의 의사소통이 가능한 한국인 또는 외국인
- 모집기간 : 2009. 2. 16 ~ 3.13
- 활동내용
 - 외국인근로자를 고용한 사업장 방문하여 외국인 통역
 - 국내 근로를 위해 필요한 각종 매뉴얼 수직 등 자료 번역
 - 외국인근로자 관련 행사 봉사활동 참여 등
- 문 의
 - 한국산업인력공단 경인지역본부 ☎ 820-8655, FAX 818-2193
 - 경인지역본부 홈페이지(http://incheon.hrdkorea.or.kr)

■ 고용평등상담실 운영 안내

- 고용평등상담실은 무료 상담기관입니다.
- 고용상 차별(교육, 승진, 임금, 배치, 해고, 나이 차별 등)
- 직장내 성희롱
- 모성보호 및 일·가정 양립지원에 관한 사항 (산전후휴가, 육아휴직 등)
- 임금체불, 부당해고, 고용보험, 산재 등 노동관계 전반에 관한 상담
- 상담시간 : 월-금, 오전10시 - 오후 5시30분
- 통신상담 : http://www.equaline.or.kr
- 문 의 : 인천여성노동자회 ☎ 524-8831 / fax 506-5131

다문화가족과 함께하는 한국어 교실

- 교육기간 : 2009년 3월 17일 ~ 12월 3일(화, 목)
- 사전모임 : 2009년 3월 13일(금)14시(교양강좌1실)
- 교육시간 : 첫걸음 10:00~11:50 / 초급이상 13:00~14:50
- 교육장소 : 연수문화원 강좌실(연수구청 7층)
- 교육내용 : 한국어 첫걸음, 한국어 초급이상
- 접수기간 : 2009년 2월 9일 ~
- 참 가 비 : 무료
- 제출서류 : 한국어 교실 참가신청서(사전포함, 서약서)
- 접수방법 : 방문접수 (연수문화원 사무국 ☎ 821-6229)

※ 사정상 일정이 변경될 수 있습니다.

연수문화원 문화유산해설사 심화과정

- 교육기간 : 2009년 4월 20일 ~ 11월 23일
 - 교육시간 : 이론 - 월요일 13:30~15:30
탐방 - 토요일 10:00~16:00(8회)
 - 교육장소 : 연수문화원 강의실(연수구청 7층)
 - 접수기간 : 2009년 3월 26일 ~ 4월18일까지
 - 접수방법 : 방문접수(연수문화원 회원가입 후 신청)
 - 접수대상 : 역사 관련 기초교육(6개월이상) 이수자 (교육 수료 확인서 등 증빙서류 제출)
 - 수 강 료 : 무료(탐방 시 도시락 및 입장료 개인부담)
 - 교육내용 : 이론과 탐방을 통해 배우는 우리역사
 - 접수문의 : 연수문화원 사무국 ☎ 821-6229, 821-6239
- ※ 사정상 일정이 변경될 수 있습니다.

동물보호법 꼭 알아둡시다!!!

가정에서 반려동물로서 개를 기르는 분들이 꼭 아셔야 할 5가지

- 강아지를 구입하려고 하시나요?
 - 영업장에 게시된 동물판매업 등록증을 확인하시고 『소비자기반법 시행령』에 따른 계약서를 받으세요.
 - ☞ 등록을 하지 않고 동물판매업을 하면 최고 100만원의 벌금이 부과됩니다.
 - ☞ 계약서를 주지 않는 경우 최고 영업장지 15일의 동정처분을 받게 됩니다.
- 개와 함께 외출하려고 하시나요?
 - 소유자의 성명, 주소, 전화번호 등이 표시된 인식표와 목줄을 착용시키고 배설물이 생긴 때에는 바로 치우주세요.
 - ☞ 인식표 미착용시 최고 20만원의 과태료, 목줄 미착용과 배설물 미수거시 최고 10만원의 과태료가 부과됩니다.
- 혹시 기르던 동물을 잃어버리셨나요?
 - 시장·군수·구청장은 나들이 다니는 동물에 대해서 7일 이상 공고하고 10일 동안 보호합니다. (연수구청 홈페이지 고시·공고란을 참조해 주세요)
- 설마 기르던 동물을 버리려고 하시나요?
 - 기르던 동물을 버리면 최고 50만원의 과태료가 부과됩니다.
- 안타깝지만 기르던 개가 죽었나요?
 - 쓰레기봉투를 이용하는 대신 등록된 동물장묘장을 통해 동물의 사체를 화장할 수 있습니다.
- 그리고 1가지 더 !!! 주변에 유기된 동물을 발견하셨나요?
 - 발견장소를 자세히 알려주세요. 구청에서 유기동물을 처리해 드립니다.
- 문 의 : 연수구 지역경제과 ☎ 810-7361



2009년도 상반기 소상공인 특례보증 지원안내

- 지원 개요
 - 지원규모 : 업체당 30백만원(단, 창업은 20백만원)
 - 지원대상 : 사업장 소재지가 연수구인 소상공인업체
 - 신청기간 : '09.3.2~3.6(5일간)
 - 지원절차 : 신청(구청) → 심사(재단) → 대출(은행)
 - 신청장소 : 연수구청 지역경제과(4층)
 - 구비서류 : 신청서, 사업자등록증 사본, 법인등기부등본 (해당자에 한함)
- ※ 신청서는 구청 홈페이지(www.yeonsu.go.kr) / 고사공고에 게재
- 문의 및 상담 : 연수구 지역경제과
 - ☎ 810-7372~4 FAX 810-7389
 - 인천신용보증재단
 - ☎ 260-1500~3 FAX 260-1571

태극기 게양은 나라사랑의 실천입니다



오는 3월 1일은 제90주년 3.1절입니다. 우리 모두 태극기를 달아 국권회복을 위해 민족자존의 가치를 느꼈던 선열들의 위업을 기립시다.

(태극기는 게양은 이렇게)

- 게양일시 : 2009. 3. 1(일) 07:00 ~ 18:00
- "24시간 국기게양제도" 시행으로 각 가정에서는 태극기를 3.1절 전날부터 계속 달 수 있습니다.
- 대한민국 임시정부 수립 90주년을 맞이하여 대한민국 임시정부 수립일(4월 13일)까지 계속 달기를 권장합니다.
- 단, 심한 비, 바람(약천후) 등으로 훼손될 우려가 있는 경우에는 태극기를 내려야 합니다.
- 문의 : 연수구 자치행정과 ☎ 810-7113
인천광역시 총무과 ☎ 440-2216

주부가요열전 참가 안내

- 행사명 : 2009인천세계도시축전 주부가요열전
- 참가대상 : 인천광역시 주수지를 둔 주부는 모두 참여 가능
- 주민등록상 주소지가 인천광역시로 되어 있는 자
- 접수기간 : ~ 2009년 6월 19일(금)까지
- 신청방법 : 인터넷 www.itvfm.co.kr 주부가요열전 신청게시판
- 문 의 : 경인방송 ☎ 830-0603

노인돌봄서비스 신청 안내 "거동이 불편한 어르신들을 보살펴 드립니다"

◆ 노인돌봄서비스 제도란?

혼자 힘으로 일상생활을 영위하기 어려운 어르신에게 가사지원 및 활동지원 서비스를 제공하여 노후생활보장 및 가족의 부담을 덜어주는 제도입니다.

1. 대상 : 만65세 이상 (특기)노인가구중 건강상태가 노인장기요양등급외 A·B형이면서 가구평균소득이 전국가구평균 150%이하인자 [가구원수·가입유형별 건강보험료 본인부담금에 의한 소득 인정 기준]

가구원수	소득기준 (선정기준)	건강보험료 본인부담금(원)		
		조각가입자	사영가입자	혼합(장·자영)
1인	1,899만원	48,830	48,460	50,090
2인	3,645만원	92,370	108,160	94,030
3인	6,023만원	131,540	154,550	138,730
4인	8,867만원	149,110	175,400	157,460
5인	6,026만원	157,460	185,230	168,310
6인 이상	6,404만원	188,210	197,440	183,770

- ※ 노인장기요양보험료(건강보험료의 4.78%)를 제외한 금액임
- 2. 서비스 구성 : 식사·세면도움, 옷감어입히기, 채워변경, 신체기능의 유지·증진, 화장실이용도움, 외출도움, 생활물 구매, 청소·세탁 등 서비스 제공
- 3. 노인돌봄비 운영
 - ★ 지원절차 : 대상자에게 비우체지 고부→돌봄서비스 받음→이용료대신 비우체 카드 제출(결제)
 - ★ 바우처 지원액 (차상위계층여부에 따라 본인부담금 50%감면) 월 2시간 : 212,400(85%) + 본인부담금 36,000(15%) 월 36시간 : 283,200원(85%) + 본인부담금 48,000(15%)
- 4. 신청절차 : 수시 신청 가능(15일까지 신청, 익일 1일부터 서비스 개시)
- 5. 신청장소 : 거주지 동 주민센터
- 6. 구비서류 및 신청관련 문의는 국번 810 + 동별 행정번호를 누르시고 노인복지 담당에게 문의

동명	유관동	유관2동	선학동	연수동	연수2동	연수3동
원정동	7601	7610	7602	7603	7604	7605
동명	동학동	동촌1동	동촌2동	동촌3동	송도동	
행정번호	7606	7607	7608	7609	7641	

연수구 사회복지과 ☎810-7229

2009년 봄학기 가천의과학대학교 평생교육원 교육과정 및 입학생 모집안내

구분	과정명	교육기간	강의시간	수강료
일반과정	자격증 과정			
	영문 회화	16주	월 PM 6:30-9:30	40만원
보통 과정	INDEX-미래대학간행사 개편	16주	월 PM 5:30-8:30	40만원/80만원
	영어회화	15주	월 PM 7:00-9:00	40만원
	영문교과서	28주	월 PM 7:00-10:30	200만원
	영문교과서	9주	월 AM 10:00-PM 5:00	502만원
심화과정	영어회화	12주	월 PM 6:00-9:00	200만원
	영문교과서	15주	월 PM 7:00-10:00	150만원
	영문교과서	15주	월 PM 5:00-7:00	150만원
	영문교과서	15주	월 PM 7:00-10:00	200만원
어학	영어회화	15주	월 PM 4:30-6:30	250만원
	영문교과서	15주	월 PM 10:30-13:30	250만원
	영문교과서	15주	월 AM 10:00-12:00	250만원

- 1. 모집기간 및 제출서류
 - 모집기간 : 2009년 2월 25일(수) ~ 2월 27일(금) (8:00~19:00)
 - 제출서류 : 대졸자 경력 10년 이상 10% 할인(2009년 2월 25일 기준) / 기타 : 2009년 2월 25일(수) ~ 2월 27일(금) 09:00~18:00
 - 재학생 : 동 대학 등록금 납입증
- 2. 수강료
 - 수납금 납부 : 2009년 2월 25일(수)까지 수납
 - 수납금 환급 : 대졸자 경력 10년 이상 10% 할인(2009년 2월 25일 기준)
 - 편입생 : 편입생은 2월 25일(수)까지 수납
 - 편입생 : 편입생은 2월 25일(수)까지 수납
- 3. 접수 및 수납금 납부
 - 접수 방법 : 현장접수(휴무일 제외)
- 4. 전형 방법
 - 수납금 납부 후
 - 수납금 납부 후
- 5. 수강생 유의사항
 - 수강생 수가 과잉인원에 대비 수강생 5명 이내
 - 수강생 수 부족 시 수강생 5명 이내
 - 모든 강좌의 수강료는 과제 및 재료비 별도
 - 수강생 수 부족 시 수강생 5명 이내
 - 수강생 수 부족 시 수강생 5명 이내

World Vision
§ 사회교육프로그램 수강생 모집 §

월드비전 선학종합사회복지관에서는 평생교육의 일환으로 삶의 질을 향상시키기 위한 사회교육 프로그램을 진행하고 있습니다. 많은 참여로 삶을 풍요롭게 만드세요 !!

성인영어교실

프로그램명	일시/개강일시	수강료	인원
성인 피아노교실	주 3회(월,수,금)10시-14시	월 3만원	10명
	주 2회(토,일) 10시-14시	월 2만원	10명

조리사 자격증대비 및 가정요리반

프로그램명	일시/개강일시	수강료	인원
한식조리기능사	매주 월,수,금요일 10시-13시 (3개월 과정)	수강료 15만원 (1인 1실습/재료비 8만원)	16명
일식조리기능사	3월 9일 개강(이론 및 실기 포함)	수강료 10만원 (1인 1실습/재료비 6만원)	16명
무점심 삼차림 및 밑반찬 요리	매주 화요일 10시 - 13시 3월 10일 개강(2개월 과정)	수강료 5만원 (재료비 6만원)	24명
홈메이킹	매주 목요일 10시 - 13시 3월 12일 개강(2개월 과정)	수강료 5만원 (재료비 6만원)	24명

※ 높은 공간, 완벽한 시설, 타 시설과 비교하여도 좋습니다!!
문의처 : 월드비전 선학종합사회복지관 ☎ 813-6453 / wvsunhak.or.kr
인천 연수구 선학동 347-1번지(선학동) 선학1동 주민센터 1번 출구 선학시영아파트 단지내 버스 노선 : 522번(선학아파트 정문 하차), 4번(버스(풍림아파트 하차))

신청순 마감

월드비전 선학종합사회복지관 ☎ 813-6453

국비 무료 교육 PC A/S 및 가전A/S (삼성·용산·구로취업) 회계,세무,전산,사무원 취업!

- ▶ 훈련수당 (월 110,000원 지급)
 - ▶ 인천시·노동부·본교 전산망 통한 취업
 - ▶ 국가기술 자격증 취득
 - ▶ 교육비·교재비·전액(국비)무료!
- | 구분 | 교육과목 | 교육기간 | 응시자격 |
|--|----------|-------------------------|-----------------------|
| 실업자훈련 국비무료 (오전09:50~16:20 (오전09:50~13:40) (오후14:00~18:50)) | 전산사무회계 | 1차:2월16일 2차:3월23일 (6개월) | 현재 실직상태에 있으면 모든 지원 가능 |
| | 개인용컴퓨터수리 | 3월23일개강(6개월) | 나이,학력,전부 무관 |
| 재직자훈련 국비무료 (저녁19:20~22:10) | 전산회계 | 2월16일개강(4개월) | 고용보험적용자 /미적용자 |
| | 사무자동화 | 3개월 | 고용보험적용자 /미적용자 |
| | 정보통신운용 | 3월중순개강(6개월) | |
- ▶ 교육과정 개강 매월 초 / 중순 (노동부·인천시 주관)
 - ▶ 구비서류 구직등록증, 우체국통장, 신분증
 - ▶ 찾아 오시는 길
 - ▶ 재료물 약 1억 1천 원 출구 인천취업문화원 옆
- 명진 직업전문학교
문의전화 : 032-882-3908 / 홈페이지 : www.mjschool.com

“깨끗한 뒷골목 우리가 책임진다” 2009년 노인 일자리사업 발대식 개최



연수구는 지난 9일 구청 대강당에서 노인일자리사업 참여자 400여명이 참석한 가운데 『2009년 노인일자리사업 발대식』을 개최했다.

직접행사로 노인일자리사업 참여자들을 대상으로 안전교육을 실시하고, 이어 진행된 이날 발대식에는 남부교 연구소장과 구의회 의장, 지역 국회의원 등 내빈들이 참석한 가운데 행사 참여 노인들은 지난날의 소중한 경험과 경륜을 바탕으로 지역사회 발전을 위해 다시 한번 사회적 노인역할의 부흥을 통해 생산적 노인복지증진에 초석이 될 것을 다짐하는 결의문을 낭독하며 굳은 결의를 다졌다.

이날 행사에 참석한 연구구청장은 “오늘 노인일자리사업 발대식을 계기로 참여 어르신들의 자긍심 고취는 물론 근무의욕을 제고하는 뜻 깊은 자리가 되길 바란다”며 “앞으로 다양한 노인일자리 창출을 통해 고령화 사회에 나타나는 노인문제를 해소하고 노인복지증진은 물론 지역사회발전에도 기여할 수 있도록 최선의 노력을 다하겠다”고 말했다.



연수구 사회복지과 ☎810-7298

이날 행사는 공원지킴이, 환경지킴이, 실버택배 등 공익형 노인일자리사업 참여자에 대한 자긍심 고취를 통해 사업성과의 극대화와 “우리도 할 수 있다”는 노인역할 제고 및 활동적인 노인상을 구현하고 노인일자리에 대한 사회적 관심과 공감대 확산을 위해 마련된 것이다.

한편 이날 발대식 후 행사 참여 노인들은 ‘2009년 세계도시축전’ 및 ‘2014년 아시아경기대회’에 대한 홍보와 국제도시의 위상에 걸맞은 깨끗한 도시, 골목 높은 도시 이미지 제고를 위해 각 동 자생단체회원들과 합동으로 일제환경정비를 실시하고 환경정화활동 캠페인을 전개했다.

“영·유아의 건강한 성장과 지역복지 증진” 『SB7-시소와 그네사업』 업무협약식 개최



연수구는 지난달 22일 구청 영산회의실에서 남부교 구청장과 김민기 인천광역시사회복지공동모금회장이 참석한 가운데 저소득층 미취학아동과 가족에게 좋은 성장환경을 제공하기 위한 영·유아 통합지원센터 『SB7-시소와 그네사업』 협약식을 가졌다.

하여 빈곤의 세습을 예방코자 하는 사업이다. 특히 이번 사업은 그동안 빈곤아동에 대한 지원은 보육시설 중심 및 개별 사후서비스를 지원하여 예산대비 효과가 미흡했으며 이를 개선코자 전국에서 서울 마포구, 대전 중구, 경기 의정부시, 경북 구미시, 전북 전주시 등 5개 자치단체에서만 운영되고 있으며 지난해 10월 인천에서는 최초로 연수구가 사업수행 자치단체로 선정된 것이다.

손, 다문화가정 등을 대상으로 향후 3년간 시범사업으로 추진하고 성과에 따라 확대 추진할 계획이며 아동을 매개로 하여 가족에게 발생하는 문제를 지역의 복지, 교육, 보건, 보육, 주거, 고용 등 다양한 지원체계를 연계해 주는 원·스톱 복지서비스를 제공할 방침이다.

이에 따라 구는 이날 업무협약식을 통해 인천광역시사회복지공동모금회의 지원과 연수구 지역사회복지협의체가 사업수행기관이 되어 기관별 협력체계 강화로 빈곤층 복지증진에 크게 기여할 것으로 기대된다.

이날 협약식에서 연구구청장은 “미국, 영국 등의 선진국 등에서 이미 영유아기의 환경이 아동의 평생 좌우함으로 처음부터 자립할 때까지 책임지고 지원하여 사회비용 절감효과가 나타나고 있다”며 “오늘 협약식을 계기로 앞으로 지역사회 복지분야 네트워크 활성화 및 영·유아아동을 중심으로 빈곤층 복지증진에도 크게 기여할 것으로 기대된다”고 말했다.

또한 구는 이 사업은 취학 전 아동이 있는 관내 한부모, 장애인, 조

연수구 주민생활지원과 ☎810-7227

구에 따르면 『SB7-시소와 그네사업』은 소득의 양극화와 경제위기로 빈곤 및 해체가정의 영·유아를 대상으로 보육, 보건, 복지, 교육 등이 연계된 통합지원서비스를 제공

“쾌적하고 아름다운 도시경관 연출” 연수고가교 주변 야간경관조명 조성



“연수고가교 주변이 야간경관조명 조성으로 새롭게 태어났다.”

지난 해 10월부터 시작된 연수동 연수고가교 주변 야간경관 조성사업이 올해 2월 중에 완공된다. 연수고가교 연장 252m구간에 교량상부의 경관조형과 교량간간 간접조명을 설치하고, 가로등 30등에 대해 야간경관조명으로 교체함으로써 분위기 있는 야간도시경관을 연출하게 됐다.

이번 연수고가교 주변 야간 경관조명 조성은 올해 열릴 인천세계도시축전과 2014년 인천아시아경기 대회 국제행사를 앞두고 인천시의 도시시설물 경관조성사업과 연계해 쾌적하고 아름다운

야간도시경관을 조성함으로써 주민들에게 밝고 안전한 거리는 물론 다양한 볼거리를 제공하게 되어 연구구의 도시브랜드 가치를 더욱 높게 됐다.

구 관계자는 “기존의 획일화된 이미지를 탈피한 야간경관조명은 아름다움과 쾌적성은 물론 도시의 품위를 높여주는 도시문화의 척도가 되고 있다.”면서 “이번 연수고가교 주변 야간경관조명 조성으로 연구구의 도시개성과 이미지를 부각시키는 데 커다란 역할을 할 것으로 기대된다.”고 말했다.

연수구건설과 ☎ 810-7267

연수구 아동은 집에서 가까운 “지역아동센터”와 “방과후 교실”에서 친구들을 만나요



연수구는 16곳에서 지역아동센터와 방과후 교실을 운영하고 있다. 지역아동센터와 방과후 교실은 국민기초생활수급권 가정 및 부모의 경제활동으로 인한 맞벌이가정, 결손가정의 한부모와 함께 살고 있는 친구, 장애 등의 이유로 적절한 보호를 받지 못하는 저소득층 아동들을 대상으로 한다. 학습지도 및 집단 특기지도, 다양한 문화체험을 통해서 단체 활동의 협동심을 키우고 아이들이 상대를 배려하는 마음을 키워

주며, 안전한 컴퓨터를 제공하고, 부모 역할을 지원하는 대리적 서비스를 제공함으로써 가족의 기능을 보완하여 아동의 부모 및 가족전체의 안정되고 건강한 생활을 지원하고 있다. 또한 아이들의 기본적인 학습지도(국어, 영어, 수학)와 한자지도(급수 시험 준비), 특기적성교육(악기, 댄스, 체육, 미술 등)이 이루어지고 있으며 스스로학습(시간관리, 학습관리, 목표관리), 교과학습(예습, 복습), 독서학습을 통하여 인성교육과 논술력을 지도한다. 그밖에, 월1회 정도 테마활동으로 외부 나들이(과학관, 미술관 등의

관람, 놀이공원 등)와 종이접기 등의 특별활동(생일파티, 성탄 행사)이 진행되고 있으며, 아울러 이용 아동 및 그 가족들에 대한 종합적인 상담과 부모교육을 실시하고 있다. 지역아동센터와 방과후 교실은 아동들의 행복한 세상을 열어 간다. 사람을 귀하게 여기는 마음으로 어린이들이 맑고 밝게 자라 건강하고 바른 사람이 되어 아름답고 행복한 삶을 살아가도록 많은 관심과 따뜻한 사랑이 필요한 때이다. 문의 : 연수구 사회복지과(☎810-7300)

명예기자·조기숙

〈지역아동센터현황〉

동명	시설명	주소	연락처
청학동	늘푸른교실	청학동533-1 전철가치빌라-B01	834-1172
	청학동지역아동센터	청학동 566-18	833-4504
	영광	청학동 568-2	833-4007
옥련동	청광	청학동 469-1	811-8005
	충혜대	옥련2동 637-1	833-8259
연수동	종이방	옥련2동 159-1	833-4857
	새생명	연수동 576 대신아파트상가 3층	821-0092
	월드	연수2동 617번지 2층	817-8512
	록인	연수3동 578-3 제1층2호	822-3004
신학동	위스키스	연수동 509-4	822-5077
	신학동	신학동 340 상가 202호	816-0930
	헤다	신학동 403-17	822-2005

〈방과후 교실 현황〉

시설명	주소	연락처
신학동사회복지관	신학동 347 시영아파트 내	218-6453
연수동사회복지관	연수동 582-2 연수1차아파트 내	811-8012
세화동사회복지관	연수동 533 주공1차아파트 내	816-2791
청학동나눔교실	청학동 538-11	833-0001



2009년 저소득층 생업자금 융자사업 안내

- 사업 목적: 기초생활수급자 등 저소득층의 자활을 위한 창업 또는 운영에 필요한 자금을 대여하여 경제적 자활·지급 유도
- 융자 대상: 기초생활수급자 및 저소득층 중 다음의 소득·재산기준을 충족하는 자
 - (소득기준) 실제소득이 최저생계비의 150%이하
 - (재산기준) 재산 1억원 이하 (차량기준) 배기량 2,500cc 이상 또는 평가액 3,000만원 이상 차량 소유 가구, 또는 배기량 구분 없이 차량 2대 이상 보유 가구는 제외 단, 장애인용, 생활용 차량은 예외
- 신청 절차: 생업자금 융자 신청서 및 사업계획서 제출(접수처: 연구구청 2층 주민생활지원과) 융자추진 여부 결정 결정내용 신청자에게 통보 및 적격자에 한해 국민은행에 융자추진 신청자 국민은행 방문상담 후 융자지원
 - * 신청장식은 연구구청 2층 주민생활지원과 또는 동 주민센터에 비치
- 융자 조건: (무보증대출요건) 연간 재산세 2만원 또는 소득 600만원이상 (보증대출요건) 연간 재산세 2만원 또는 소득 800만원이상
- 대출 한도 및 이자율: (대출한도) 무보증대출은 1,200만원, 보증대출은 2,000만원, 담보 대출은 담보 범위 내(5,000만원 한도) (이자율 및 상환기간) 고정 3%, 5년 거주 5년
- 문의: 연수구 주민생활지원과(☎810-7287) 또는 동 주민센터

2009년 제2기(4월~6월) 생활체육교실 수강안내

- 신청일시: - 2009. 3. 16(월) 00:00~24:00: 인터넷 접수 - 2009. 3. 17(화)(근무시간외) ~ 모집정원도달시까지 문화체육과에서 접수
 - 접수방법: 인터넷접수(신청서 작성, 모집정원 도달시 접수 종료) 인터넷 접수방법: 연구구청홈페이지(www.yeonsu.go.kr) 접속후 강좌·공연·시설예약 클릭 → 생활체육 클릭 접수
 - 수강료: 3만원 (3개월분)
 - 수강기간: 2009. 4. 1 ~ 6. 30(3개월)
 - 접수인원이 일정인원 미달시 폐강 될 수 있습니다.
- | 구분 | 수강요일 | 수강시간 | 모집인원 | 수강장소 | 비고 | |
|-------|-------|--------------------------------------|---------------|--------------|------|-----|
| 단점호흡 | A반 | 월,수,금 07:40 ~ 08:30 | 70명 | 지하1층 (생활체육실) | | |
| | B반 | 월,수,금 09:00 ~ 09:50 | 70명 | | | |
| | C반 | 화,목 09:00 ~ 09:50 | 70명 | | | |
| 탁구 | A반 | 월,수,금 09:30 ~ 10:20 | 20명 | 지하 2층 (탁구장) | | |
| | B반 | 화,목 09:30 ~ 10:50 | 20명 | | | |
| | C반 | 월,수,금 10:40 ~ 11:30 | 70명 | | | |
| 생활요가 | A반 | 화,목 10:40 ~ 11:30 | 70명 | | | |
| | B반 | 화,목 12:00 ~ 12:50 | 70명 | | | |
| | C반 | 월,수,금 12:00 ~ 12:50 | 70명 | | | |
| 발리댄스 | A반 | 월,수,금 16:40 ~ 17:30 | 70명 | | | |
| | B반 | 화,목 19:30 ~ 20:20 토요일(16:40~17:30) | 70명 | | | |
| | C반 | 화,목 12:00 ~ 12:50 | 70명 | | | |
| 댄스스포츠 | A반 | 화,목 14:00 ~ 14:50 | 70명 | 지하 1층 | 자비부 | |
| | B반 | 월,수,금 14:00 ~ 14:50 | 70명 | | | |
| | C반 | 화,목 19:30 ~ 20:20 화,목 19:45~20:30 휴일 | 70명 | | | |
| 한국무용 | 화,목 | 13:30 ~ 14:50 | 50명 | | | |
| | 체조로보 | 월,수,금 | 15:20 ~ 16:10 | | | 50명 |
| | 필라테스 | 화,목 | 15:30 ~ 16:20 | | | 50명 |
| 볼링 | 월,수,금 | 14:00 ~ 14:50 | 20명 | 동중 2동 이삭볼링장 | | |
| | 수영 | 월,수,금 | 11:00 ~ 11:50 | | | 30명 |
| | 당구 | 월,수,금 | 14:00 ~ 14:50 | | | 20명 |
| 아침체조 | 매 일 | 06:00 ~ 06:50 | 무제한 | 홍릉사위 청양산 | 우유강화 | |
- 연수구 문화체육과 ☎810-7127

아동인지능력향상서비스사업 접수안내

- Q 아동인지능력향상서비스사업이 무엇인가?
A 아동과 부모에게 독서지도 및 관련 정보제공받을 수 있는 바우처지원
 - Q 아동인지능력향상서비스를 누가 신청할 수 있는가?
A 전국가구 월평균소득이하의 가구중 2003. 1. 1 ~ 2007. 12. 31 사이에 출생한 자녀를 둔 가구
 - 개인별 판정유효기간: 10개월
 - 한 가구에 동시에 2인 이상이 신청할 수 없음
 - 【전국가구 월평균소득 100% 이하 가구 규모별 소득 및 건강보험료 수준】

가구원수	소득기준	건강보험료	건강보험료 본인부담금(한)
1인	1,266천원	32,260(33,810)	22,330(23,400)
2인	2,263천원	60,180(63,060)	62,720(66,720)
3인	3,275천원	87,509(91,950)	100,120(104,910)
4인	3,911천원	100,280(105,080)	115,990(121,540)
5인	4,037천원	102,940(107,870)	119,410(125,120)
6인	4,269천원	106,970(111,180)	126,710(132,770)
 - ※ ()의 금액은 건강보험료+노인장기요양보험료(4.78%)를 합산한 금액으로 합산고지서 제출시 참조
 - ※ 7인 이상: 1인 추가시마다 231천원씩 증가
 - Q 아동인지능력향상서비스는 어떻게 신청하나요?
A 가족 중 누구나 주소지 동사무소에 신청하시면 됩니다.
 - 구비서류-건강보험증, 건강보험료 영수증 또는 납부확인서 등
 - 등급 확인을 위한 각 중 서류
 - 매월 15일까지 신청 - 익월 1일부터 서비스가능
 - Q 매월 지원액은 얼마인가?
A -1등급 전국 가구평균소득 100%이하 가구 중 의료급여 수급자, 장애인, 부모가 모두 장애인인 아동, 조손가정, 다문화가정, 한부모가정 아동) : 월 27,000원
 - 2등급(그 외 아동) : 월 20,000원
 - Q 기타 문의사항 안내
A 국번 810 + 동별 행정번호를 누르고 아동인지 담당에게 문의
- | 동명 | 국번 | 동번 | 국번 | 동번 | 국번 | 동번 | 국번 | 동번 | 국번 | 동번 |
|-----|------|------|------|------|------|------|------|------|------|------|
| 연안동 | 7601 | 7601 | 7602 | 7602 | 7603 | 7603 | 7604 | 7604 | 7605 | 7605 |
| 연수동 | 7606 | 7606 | 7607 | 7607 | 7608 | 7608 | 7609 | 7609 | 7610 | 7610 |
- 연수구 사회복지과 ☎810-7751

연수 1동함박마을 2009. 3. 1(일)부터~ 음식물쓰레기 배출방법이 달라집니다

- (현행 120리터 음식물 중간수거용기를 사용한 거점수거방식에서 => 25리터 건물별 개별용기를 이용한 문전수거방식으로 변경)
- 대상지역: 연수 1동 함박마을(연수동 479번지~531번지)
- 시행일자: 2009. 3. 1(일)
 - 2009. 3. 1(일) 저녁 8시부터 개별용기로 주민 배출 실시
 - > 2009. 3. 2(월) 새벽 0시부터 문전수거 시행
 - * 현재 함박마을 곳곳에 배치되어 있는 중간수거용기(120L)는 문전수거시행 전일(2. 28(토)수거 후 도로변에서 제거됩니다.
- 1건물 1용기(25L) 배치 - 건물별 배치신청서 접수
 - 한 건물당 25L 용기 한개 배치를 원칙으로 하고, 단독주택이나 용기 배치 신청이 없을 경우 세대별 용기(5L)를 배부
 - 음식점 등 음식물 쓰레기 다량 배출 업소를 가진 상가 건물의 경우 120L 용기 배치(연면적 100㎡이상)를 감량(문전수거)은 제외
- 처리수요를 징수방식: 현행유지(음식물전용봉투 사용)
- 배출 및 수거방식: 격일제 문전수거방식
 - 배출방법: 음식물전용봉투(녹색)에 넣어 개별용기에 담아 상가 건물(단독주택, 다세대빌라 또는 상가) 앞에 배출
 - 배출시간: 월, 화, 목 저녁 8시부터 ~ 지정까지
 - 수거시간: 월, 수, 금 새벽 0시부터 ~ 오전 9시까지
- *음식물전용봉투를 사용하지 않을 경우 절대 수거하지 않습니다.
- 문의: 연수구 청소행정과(☎810-7315~9)

다문화가정 탐방 2



세계화에 발맞춘 다문화 가정탐방!! 중국 편 - 상박영씨 덕



세계화와 더불어 늘어나고 있는 다문화 가정을 탐방해 보는 시간. 오늘은 그 두 번째 가정으로 중국에서 온 상박영씨와 이야기를 나눠 보았다.

중국의 춘절은 중국의 가장 큰 명절로, 음력 정월 초하룻날을 일컫는다. 한국의 설날(음력 1월 1일)과 같은데, 한국은 보통 설을 신정, 구정으로 나누고 3일간의 연휴를 갖는다. 이에 비해 중국은 음력 12월29일부터 1월 5일까지 춘절 연휴 기간이다.

놀이를 즐기듯이 중국에서도 사자탈춤(사자무)같은 민속놀이를 즐긴다고 한다. 남은 연휴 기간 동안 친척들을 방문하고 세배를 하고 또 세뱃돈을 받는 풍습은 한국과 다를 것이 없다고 한다.

할지 막막하다고 한다. 이럴 때 먼저 정착한 외국인들과 교류를 통해 정보를 교환하고 또 외로움도 해소 할 수 있는 공간이 있으면 좋겠다는 생각이 들었다.

명예기자·박정순

학교탐방 28 인천청학초등학교

기본이 바르고 기초가 튼튼한 학교



다짐 실천으로 아이들의 꿈을 찾아주는 청학초등학교는 이 중등 교장선생님과 박봉희 교감선생님의 지도하에 바르고 슬기롭게 학생들이 스스로 자신의 소질을 개발하여 몸과 마음을 건강히 하고 미래를 준비하게 하는 목표를 가지고 있다.

가정, 한 부모가정, 맞벌이 가정의 자녀 중심으로 학습 지도, 놀이, 방과 후 학교와 연계활동, 체육활동, 감상활동 등의 여러 프로그램으로 이루어져 가정과 연계 지도를 하는데 큰 학습이다.

생활상태를 청학홈페이지에 분기별로 게재하고 있으며, 4월부터 10월까지 학년 별로 우리나라 야생식을 관찰보고서 대회나 그리기 대회를 실시한다.



이토록 주입식 교육이 아닌 열린 교육을 펼치는 청학초등학교는 자연을 소중히 여기고 아이들로 하여금 꿈과 마음의 아름다움을 가장 중요히 여기고 가르치는 학교이다.

명예기자·임지아

기획취재

팬과 함께 하는 SK 와이번스



2008년 한국시리즈 우승으로 인천의 명문구단으로 거듭나고 있는 SK 와이번스 SK 와이번스 경기가 열리는 날이면 선수들의 따뜻한 마음과 팬들의 정성으로 인해 야구장이 사랑으로 가득합니다.

2009년 관중유치를 위해 계획하고 있는 것은 무엇인가요? 2009년 SK와이번스의 모토는 '야구장으로 소풍가자'입니다. 이를 위해서 스포테인먼트를 지속적으로 업그레이드하고 있는데요.

진정한 프로 구단이라고 할 수 없겠지요. 매일 이길 수는 없겠지만, 구장을 찾아온 팬들만큼은 매일 즐겁고 행복하게 해주자 라는 개념을 가지고 출발한 것이 스포테인먼트입니다.

대한 고민을 프런티어 선수단 모두가 하고 있습니다. 2009년 계획? 2009년 역시 선수단은 한국시리즈 3연패를 목표로 맹훈련하고 있습니다.

명예기자·조기숙

2009년도 제1차 연수어린이도서관 프로그램 안내

처음만나는 열린 공간 ~ 연수어린이도서관 !! 어린이들의 호기심을 충족시키고 재미를 더하는 다양한 교육프로그램을 준비했습니다.

Table with 5 columns: Program Name, Content, Date, Location, and Target Audience. Lists various programs like '영미의 마음으로 읽어드는 동화책 이야기', '책이 있는 영화와 함께~', etc.

Table with 5 columns: Program Name, Content, Date, Location, and Target Audience. Lists programs like '영미의 마음으로 읽어드는 동화책 이야기', '책이 있는 영화와 함께~', etc.

'09년도 보육료지원대상자 선정관련 안내

2009년도 저소득 보육료지원대상자 선정기준은 하반기 보육전자바우처제(사립가정)도입으로 인하여 아래와 같이 09년도 보육료지원제도를 변경하여 운영하게 되었습니다.

봄철 산불예방을 위한 안내

산불방지 강조기간 : 2009. 1. 20.~2009. 5. 15. 연수공원복지과 ☎810-7470~3 및 가까운 동사무소에 신고합니다.

취학아동 BCG 예방접종 확인사업 안내

- BCG 예방접종 확인사업이란?
초등학교 1학년생을 대상으로 생후 4주 이내의 BCG 접종여부를 확인하여 미접종자와 접종기록이 불확실하고 BCG 예방접종 반응도 없는 자에게 BCG 예방접종을 받도록 함으로써 결핵을 사전에 예방함
- 우리 아이 BCG 확인서는 어디에서 발급받나요?
· 예방접종을 받은 취학아동
- 접종받은 의료기관 또는 보건소를 방문하여 기록확인 후 발급
- 예방접종수첩에 접종일자과 확인도장이 있으면 그 기록을 복사하여 제출
· 접종기록이 불확실한 아동
- 보건소 결핵실 담당자 혹은 해당학교의 보건교사에게 BCG 반응을 확인받은 후 확인서 제출
- 연수구 보건소 BCG 예방접종 안내
- 일 시 : 매주 금요일 오전 10시~12시 (3월~6월 오후 1시~3시 접종)
- 장 소 : 연수구보건소 1층 모유수유실
- 대상자 : 취학아동 중 BCG 미접종자 및 접종 기록이 불확실하고 반응도 없는 아동
- 준비물 : 예방접종수첩, 의료보험카드
- 접종비 : 무료
- 문의
연수구보건소 전염병관리팀 (☎ 810-7848)

내 가족을 위한 천연조미료 만들기

우리 가족의 건강을 위해 주부기 직접 만든 천연조미료로 식탁을 바꾸어 보자!

- 1) 멸치 가루
멸치는 칼슘이 풍부해 남녀노소 모두에게 좋은 식품인 것은 누구나 아는 사실. 멸치 가루를 넣으면 부족한 칼슘의 보충은 물론 음식 맛이 구수해져서 국이나 찌개는 물론이고 나물무침이나 조미반찬 등에 활용하면 아주 좋다.
- 2) 새우 가루
바른 새우를 바른 팬에 바삭바삭해질 때 까지 볶은 후 갈아 만들면 달걀찜이나 감자 볶음, 달걀구이, 해물국수, 아욱국, 죽 등 어떤 요리에든 잘 어울린다. 단백질과 무기질, 비타민, 칼슘 등이 풍부하고 특유의 풍미를 지니고 있다. 각종 나물 무침에 넣으면 나물의 맛과 향을 더욱 좋아지게 한다.
- 3) 다시마 가루
다시마는 칼슘과 요오드 등 미네랄과 섬유질이 풍부하고 소화기 잘 되는 식재료로 성인병 예방과 피부 미용에 좋다. 다시마 가루는 음식의 맛을 개운하고 깔끔하게 하며 국이나 볶음, 조림 등 거의 모든 요리에 잘 어울린다.
- 4) 표고버섯 가루
바른 표고버섯은 비타민 D가 풍부하고 항암작용을 도와주는 건강식 천연 조미료의 재료로 생 표고버섯보다 영양이 뛰어나고 향이 진해 가루 조미료로 만들어 두면 정말 좋다. 버섯의 강한 맛이 아주 많이 나므로 약간만 넣어도 음식의 풍미가 좋아진다..
- 5) 시금치 가루
시금치는 각종 비타민과 무기질은 물론 특히 철분이 풍부하게 들어 있어 빈혈 및 냉한 체질에 효과가 있다. 시금치가루는 해조류와 함께 무쳐 먹거나 볶아 먹으면 더욱 영양가가 증가되고 궁합이 잘 맞으므로 해조류 요리에 넣으면 좋다.
- 6) 호두 가루
호두를 잘게 부어 마른 팬에 볶다가 갈아서 사용합니다. 떡이나 죽, 샐러드에 넣거나 나물 볶음에 곁들여도 고소하고 맛이 고급스러워집니다.
- 7) 커피 가루
쌩쌀한 맛이 특징인 커피는 육류 요리에 넣어 노린내를 없애면서 은은한 향을 내기도 하고, 아이들을 위한 빵요리에 넣어도 먹음직스러운 색깔을 냅니다.
- 8) 콩가루
콩을 볶은 후 팻줄에 갈아 걸질을 없애고 밀서기에 넣어 곱게 간다. 여름철 미숫가루나 콩국수로 만들어 먹으면 좋다.
- 9) 참깨가루
해독 및 보혈 기능을 하며 나물 무침이나 찌개에 사용되며 썩장을 만들 때 넣으면 고소하고 달콤하다.
- 10) 들깨 가루
들깨를 밀서기에 넣고 곱게 간다. 나물 무침이나 탕류에 첨가하면 아주 훌륭하다. 또한 추어탕이나 고기류에 넣으면 느끼한 맛을 없애 준다.

- 출처 http://blog.daum.net/soul_polaris
명예기자·도현수



가정내 사용하지 않고 방치된 의약품! 약국에서 수거하여 안전하게 처리합니다

잘 쓰면 약이지만, 잘못 쓰면 독이 됩니다.

- 구입한 지 오래된 약의 용도가 가물거릴 때가 많습니다. 잘 모르는 약을 짐작으로 복용하면 약물 오남용으로 큰 부작용을 초래할 수 있습니다.
- 가정내 방치 의약품은 가까운 약국에 가져가시면 사용가능한 약은 약사의 복약상담을 통해서 안전하게 사용할 수 있습니다.
- 사용이 불가능한 폐의약품은 약국에서 수거하여 안전한 폐기를 통하여 환경오염을 줄일 수 있습니다.
- 무심코 하수구나 변기 등에 약을 버리면 하천과 토양으로 흘러들어가 환경을 오염시키고, 오염된 동식물 등을 그대로 먹게 되어 최종 피해자는 결국 우리 자신이 됩니다.
- 전국 5개 도시의 하수처리장 수질분석 결과 의약품 농도의 수치가 높게 나타나고, 수도권 2,300만 주민의 식수원인 팔당호에서 항생제가 검출되는 등 환경오염으로 국민 건강이 위협받고 있습니다.

약국에서 모은 약은 어떻게 처리되나요?

- 연수구약사회나 보건소에서 보관 후, 소각장에서 자체 고온소각 폐기하므로 환경오염을 방지합니다.
- 사용이 불가능한 폐의약품은 관내 약국과 보건소에서 수거하여 안전한 폐기를 통하여 환경오염을 줄일 수 있습니다.

약이 함부로 버려지면 우리에게 얼마나 위험할까요?

- 수질과 토양 오염으로 자연 생태계를 교란합니다.
- 어린이, 임산부, 노약자 등 면역기능이 약한 분에게 건강상 위해를 줄 우려가 있습니다.
- 약물로 인한 항생제나 기타 약물의 내성균 증가로 약이 안 듣거나 치료가 되지 않을 수 있습니다.
- 수거장소 : 관내 모든 약국 및 보건소 1층 수거함



문의 : 연수구보건소 의약물관리팀 ☎ 810-7831

건강증진센터 체력진단 및 운동처방 이용안내

- 연수구보건소에서는 주민들을 위한 운동처방시스템을 운영하고 있습니다. 최첨단 운동진단장비를 이용하여 전문적이고 심도있는 체력상태와 이에 따른 효과적인 운동지도를 통하여 주민들의 질 높은 건강관리를 도와줄 것입니다. 관심있는 분들의 많은 참여를 기대합니다.
1. 체력진단 및 운동처방
 - 일 시 : 연중
 - 장 소 : 보건소3층 건강증진센터
 - 대 상 : 연수구주민
 - 내 용 : 체력측정(근지구력등 7종)
· 기타검사(체성분분석,운동부하검사,동맥경화혈압검사등)
 - 비 용 : 무료
 - 방 법 : 전화 및 방문예약
 - 문 의 : 연수구보건소 건강관리팀(☎ 810-7826, 7821)
 2. 2009년 제2기 보건소 체력단련실 회원모집
 - 연 영 : 09년 4월09일 - 6월26일(3개월)
 - 장 소 : 보건소 2층 체력단련실
 - 대 상 : 연수구주민
 - 내 용 : 운동처방 및 비만도검사
· 런닝머신외 유,무산소 운동
· 기타 개별운동지도
 - 비 용 : 무료
 - 접 수 : 09년03월02일 - 03월13일(2주간)
 - 방 법 : 전화 및 방문신청
 - 문 의 : 연수구보건소 건강관리팀(☎ 810-7826, 7821)

아쿠아로빅을 이용한 건강한 관절 만들기 참가자 모집 안내

- 모집기간 : 2009. 2. 25 ~ 3. 20일까지(선착순 모집)
- 신청방법 : 전화 및 내소신청
- 운영기간 : 2009. 4. 7 ~ 5. 28(8주간)
(매주 화, 목 오후 14:00 ~ 15:00)
- 장 소 : 제이 스포텍스 (연수구 청학동 소재)
- 대 상 : 65세 이상의 성인 30명
- 참가비용 : 20,000원/월
- 내 용 : 재활운동 및 건강증진
· 수중에어로빅 체조활동
- 문의 및 신청
연수구보건소 건강증진팀 (☎ 810-7816, 7859)

치아홈메우기사업 안내

- ◆ 사업기간 : 2009년 2월 2일 ~ 8월 31일
- ◆ 대 상 : 초등학교 1학년 (초등학교 1학년 제외)
· 평소 우식이 전혀 없는 건강한 어린이(6세 구치)만 시술 가능
- ◆ 사업진행 : 구강보건실 방문하여 구강검사 및 교육
→ 치과 의사 구강검진 후 진료예약일 접수
- 1일 10명 접수
- ◆ 진료 예약일 보건소 방문 (의료보험카드 지참)
→ 보건소 1층 접수실에서 접수후 구강보건실에서 시술
- ◆ 시술단가 : 치아당 본인부담금 5,000원 (중식무료지원아동은 무료)
- ◆ 협조사항 : 4월초부터 관내 초등학교 1학년은 학교별 지정치과에서 시술
· 매주 수·목요일은 중앙초교 학교구강보건실 근무로 인하여 휴진
- ◆ 문 의 : 연수구보건소 의약물관리팀(☎ 810-7862)



예방접종시행공고

전염병예방법 제 13조 및 동법 시행규칙 제 5조의 규정에 의하여 예방접종 시행계획을 아래와 같이 공고합니다.

예방접종명	접종시기 및 대상	접종가격	접종기간
비씨제 (B.C.G)	0생후 4주 이내 0초등학교 1학년 중 미접종자 (접종반응과 접종기록이 없는 아동) ※피내 접종 가능	무료	0신청자 : 매주 금요일 오전 10시~12시 0초등학교 1학년생 0초등학교 1학년생 0생후 1사~3사(3월~6월중)
디프테리아 파상풍 백일해 (D.T.P)	(기본접종) 02, 4, 6개월 (추가접종) 018개월 추가 024개월 추가 (미취학 아동에 한함)	0유취학아동 : 월요일~금요일 오전 9시~12시	
디프테리아 파상풍 (T.d)	0중1년생 전착순 접종 (사립일시 : 각 중학교로 향후 공고 예정)	0성인 : 평일 근무시간 중 (접수 및 예진을 위해 30분전까지는 방문 하시기 바랍니다)	
콜리우	02, 4, 6개월 0생후 4~6세 추가		
B형간염	0생후 0, 1, 6개월		
홍역 풍진 (M.M.R)	(기본접종) 012~15개월 (추가접종) 04~6세	0만10세 이하 → 무료 00만11세 이상 → 4,000원	
수두	012개월~15개월 영아 (기본접종) 012개월 후 2회 01년 후 1회 (추가접종) 00만6세(초등1년생) 00만12세(중1년생) ※성별은 병원에서만 접종	0기타 보건소장이 접종 필요자로 인정하는 자	
일본뇌염 (사백신)	00만6세(초등1년생) 00만12세(중1년생) ※성별은 병원에서만 접종	0지침서류 - 영유아 예방접종수첩 - 의료보험카드 또는 신분증(성인)	
정리두사	0지침적 노출 위험이 큰 대상자 (만12세이상)	0문의전화 810 - 7861 810 - 7836 810 - 7837	
신증후군출혈열 (유형성출혈열)	0연수구민 만65세 이상 (학령수급에 따라 만60세 이상 조영) 0국민기초생활 보장수급자 (의료급여용 소지자) 0복지카드 소지 장애인 등 010월~11월 중 실시(연말 초진시까지)		

연수구보건소장

에이즈란 (AIDS)?

후천성 면역결핍증으로 인공면역결핍바이러스(HIV)에 성접촉이나 수혈 등의 경로로 인체에 들어와 몸속에 있는 면역세포를 파괴시킴으로써 각종 감염증이 나타나 사망에 이르게 되는 질환입니다.

- 에이즈에 감염되는 경우는?
· 에이즈에 감염된 사람과의 성접촉
· 에이즈에 감염된 혈액 수혈, 또는 주사기 공동사용
· 감염된 산모로부터 출생하는 신생아
- 에이즈에 감염되지 않는 경우는?
· 감염된 음식물 섭취, 침, 땀 등을 공동으로 사용할 경우
· 감염된 피의 욕실, 대중목욕탕, 화장실을 함께 사용할 경우
· 감염된 피의 침 및 직장에서의 접이 근무하는 경우
※ HIV는 인체내에서는 치명적이지만 인체 밖에서는 전혀 생존하지 못하므로 일상적인 생활에서는 감염되지 않기 때문에 감염원을 차단하거나 불이해를 주어서는 안 됩니다
- 에이즈 예방검사
· 검사시기 : 감염의심 행위 3개월(12주)후
· 검사장소 : 연수구보건소 2층 검사실
· 검 사 비 : 무료(예방검사 실시)
- 에이즈 및 성병예방 요령
· 항상 콘돔을 사용합니다.
· 성직 이력을 잘 모르는 파트너와 성관계를 하지 않습니다.
· 성병에 관한 올바른 지식을 가지고 사전에 주의하는 것만이 예방에 도움이 됩니다.
- 에이즈상담 : 연수구보건소 전염병관리팀(☎810-7840)



봄철 발생하기 쉬운 전염병 예방법

- ◆ 홍역(Measles) : 사계절 두루 발생하지만 유행하는 시기는 3월~6월이고, 5월에 많이 발생하는 급성 열성 발진성 질환입니다. 특히 1세~5세사이의 소아에게서 발생률이 가장 높습니다.
- ◆ 주요증상 : 전구기 : 기침, 콧물, 결막염, 발열(38℃ 이상) 등이 발생하며 전염력이 가장 강한 시기로 3~5일간 지속되며
· 발진기 : 특징적으로 머리에서 시작하여 얼굴, 목, 팔, 몸통 순으로 발진이 나타나며 이때 40℃이상의 고열이 동반되고
· 회복기 : 피부발진이 작은 거 점진적으로 벗겨지며 이 시기에 폐렴, 중이염, 기관지염 등의 합병증이 유발될 수 있습니다.
- ◆ 예방요령 : 비말 등의 공기매개 감염 또는 환자의 코, 인두 분비물과 직접 접촉으로 전파됨.
· 전염력이 매우 높아 접촉자의 95%가 발병함
- ◆ 잠복기 : 08일~12일
- ◆ 예방접종 : 01회 : 생후 12~15개월 / 추가회 : 만 4~6세
- ◆ 예방접종명 : 연.연.일(홍역)
접종 방법 : 기초1회 : 생후 12~15개월 / 추가회 : 만 4~6세
- ※ 홍역 유행시기는 홍역 단독 백신을 생후 6개월부터 접종 할 수 있음.
※ 보건소 예방접종실 ☎ 810-7861
- ◆ 유행성이하선염(Mumps) : 최근에 유행하는 호흡기 질환으로 봄철에 유행하며 특히, 5세~15세 소아에게서 빈발하는 이하선 부종을 특징으로 하는 급성 열성 질환입니다.
- ◆ 주요증상 : 침샘기 후 1~2일간의 발열, 두통, 근육통, 구토 등의 전구 증상이 있다가 침샘(주로 이하선)을 침범하여 종창, 통증(종창), 부종을 유발합니다.
- ◆ 감염경로 : 비말 등의 공기매개 감염, 환자의 타액과 직접 접촉으로 전파됨.

- ◆ 잠복기 : 014일~24일
- ◆ 예방요령 : 감염된 어린이는 집에서 쉬도록 합니다.
· 사람이 많이 밀집된 장소는 피합니다.
· 침행의 종창 후 9~10일 동안 환자의 타액이나 호흡기 분비물에 오염된 물품을 소독합니다.
· 외출 후 손과 손발을 씻고 양치질을 합니다.
- ◆ 예방접종명 : 연.연.일(불거리)
접종 방법 : 기초1회 : 생후 12~15개월 / 추가회 : 만 4~6세
- ※ 꼭 예방접종을 맞도록 합니다.
- ◆ 수두(Chickenpox) : 초봄에 어린이들이 많이 있는 곳이나 학교 등에서 발생합니다. 수두 바이러스에 의해 전염되는 급성발진성 질환으로 매년 약 18만명의 수두 환자가 발생하며, 대부분 3~6세 소아에서 발생하고 전염력이 강합니다.(2005. 7. 1 제 2군 전염병에 추가함)
- ◆ 주요증상 : 발열 → 발진 → 구진 → 수포 → 가피 → 딱지로 진행하며, 발진이 몸통에서 진행하여 얼굴과 사지로 퍼져 퍼져 나가는 수포는 매우 가려워 자주 긁게 됩니다.
- ◆ 감염경로 : 환자가 기침을 하거나 말을 할 때 튀어나오는 비말에 의해 전파가 되고, 수포나 발진 부위의 접촉에 의해 전파됨.
- ◆ 잠복기 : 010일~21일(평균14~16일)
- ◆ 예방요령 : 감염된 어린이는 집에서 쉬도록 합니다.
· 사람이 많이 밀집된 장소는 피합니다.
· 외출 후 손과 손발을 씻고 양치질을 합니다.
· 만약 집단시설(학교 등)에서 환자가 발생하였을 경우에는 전염기간 (처음 피부병변이 생긴 후 5일간 혹은 가피가 형성될 때까지) 동안 격리하고, 침행력이 없는 학생들에게는 예방접종하도록 권장합니다.
- ◆ 예방접종명 : 수두
접종 방법 : 1회 접종 : 12~15개월
- ※ 꼭 예방접종을 맞도록 합니다.

전염병 발생신고 및 문의 : 연수구보건소 전염병관리팀 ☎810-7841

이달의 테마 : 봄

봄

'봄'하면 우선 떠오르는게 누구나 그럭저럭이 추위가 물러가는구나. 꽃이 피겠구나. 인생의 새로운도 있었구나 하겠지?
 '봄' 사전적 의미로는 4계절의 시작이지만 나는 좀 의미를 더 부과하고 싶다.
 어느해 정말 인생이 지겹고 지치고 무가할때 꼭 이 무서운 겨울은 끝없이 이어질 것 같았을때 노오란 개나리 활짝핀 공원에서 아! 봄이네 봄이네..
 정말 노란색이 그렇게 예뻐보일때가 있었을까? 땅에다 '봄'이라고 열 번정도 쓰고나니 정말 의미 깊은 이름이라고 깊게 느껴졌다. 예쁘다. 이름이 절망에서 희망이 '보이다' '보다' '보여지다'의 줄임말이 아닐까 하는 생각이 뇌리에 수십번 스친다.
 누가 이렇게 한음절의 고운 이름을 지었을까? 내 부모님처럼

덕망높은 분들의 합심이 있었는지? 절로 기분좋은 미소가 스쳐갔던 그때가 잊혀지지 않는다. 올해도 꽃나무가 꿈틀거리고 햇살은 얼굴을 세수시키고 꼬마들은 무거운 옷을 벗어던지고 악스고 기쁘고 놀아대겠지 그때부터 지금까지 그 버릇을 우리동네 공원에서 나는 해왔다. 열 번정도 놀이공원 모래위에 '봄', '봄'...이라고
 어려움을 이기지 못할 것 같은 생각이 들면 '봄'이라고 노트에 지우쓰는 버릇도 10여년이 넘었고 앞으로 그렇게 계속 할 것 같다. 어느때보다 마음이 추운 이 겨울은 힘없어 보여도 꿈틀꿈틀 서서히 움직이는 봄에 자리를 이알할때 우리는 꼭 이 어려운 경제적 난관을 이겨내지 않을까?

청학동 · 공명옥

내겐 행복했던 짧은 만남

제작된 방학이 끝나갈 무렵 나는 체육관에 가는 길이었다. 이젠 중학생이 되서 다니지는 않지만 그때는 체육관 가는 시간만 기다리면서 하루를 보내기도 했다.
 그러던 어느 날 그날도 체육관에 가고 있었는데, 어떤 아저씨가 나에게 말을 했다.
 "너는 비둘기를 돌볼 것 같구나"라면서 내게 비둘기를 건네주고는 금새 사라졌다.
 나는 너무 갑작스러운 일이라 어리둥절했다. 그렇게 비둘기와 나의 짧은 인연이 시작되었다. 그 길로 집으로 비둘기를 놓으러 가니까 휴가라 아빠가 있었다. 아빠와 나는 비둘기를 뒷베란다에 신문지를 깔아놓고 길렀다.
 다행히도 그 날은 엄마가 늦게 들어오시는 날이라 머리에 상처 나고, 날개의 털이 거의 다 빠진 불쌍한 비둘기는 내 집에서 그 날개를 접을 수 있었다.

옥련동 · 안진섭

겨울이 가면 반드시 봄은 옵니다.

따뜻한 햇살의 포근함에 창문을 활짝 여니 봄 바람의 시원함과 따뜻함이 내 마음의 창도 열어 놓습니다.
 아! 희망의 봄바람을 마음껏 들이마셔 봅니다. 문득 겨울이 오면 그 다음은 반드시 봄이 온다'는 어느분의 말에, 요새처럼 모두가 힘들때가 겨울이 아닐는지...
 겨울은 어느 누구에게나 힘들고 추운 것을, 하물며 잠잠도 모르고 긴 겨울을 이겨내고 마침내 따뜻한 봄 햇살에 울트는 인내력과 생명력이 있는데 우리 모두에게 봄은 멀지 않은 곳에서 우리를 향해 황금빛의 희망으로 기다리고 있습니다.
 단지 우리가 바로 앞의 한 발자국만 보기 때문일 것 같아요. 힘들고 어렵다 하면 자주 이상하게도 버거운 일만 앞에 있는 것 같은 기분이 들때에는 잠시 고개를 들어 눈부시도록 환한 하늘과 어머니의 품처럼 따뜻하고 포근한 봄 햇살을 느껴보면 웬지 모르게 어디선가 알 수 없는 힘이 다시 솟아 오르는 기운을 느끼게 될 겁니다.
 봄을 내가 기다리고 느끼고 마음껏 누리느냐, 아니면 봄이 없이 다시 더운 여름을 만나느냐

는 우리 자신에게 선택권이 있는 것 같습니다. 하지만 겨울이 가면 반드시 봄은 옵니다. 우리도 지금은 겨울처럼 힘들고 어렵고 춥지만 따뜻한 봄이, 지금보다는 더 나은 내일이 있다는 것에 희망을 한번 가져보면 어떨까요?
 누군가가 나에게 내일은 무엇인지 모를 오늘보다 더 좋은 것이 있을거라고 하면 괜히 미소 한번 지어보고 무엇일까? 두근두근, 내일을 아주 좋은 마음으로 기다릴것처럼...
 지금의 내 상황이 댄 이래쯤 계단 밑에 있다면 이제 더 이상 내려갈 곳이 없어서 한층, 아니면 두층 올라갈 계단밖에 없다면 내가 원하는 층까지 내 발로 올라갈 일만 남았으니 희망을 가져 보세요. "나만 힘들다", "내게만 겨울이 다"라는 생각에서 벗어나 "이제 겨울이 다가고 봄이 왔구나, 아니 옮겨야"라고 생각하면 봄의 햇살과 풍성한 희망이 우리 앞에도 비추어주고 기다리고 있을 것입니다. 만일 누군가가 나를, 무엇인가가 나를 기다려주고 있다고 생각하면 따뜻한 봄빛과 함께 행복의 미소가 지어지지 않을까요?

연수동 · 손희경

다음달 테마는 '여행' 입니다.

'여행'에 얽힌 재미있는 에피소드나 사연을 글로 보내주세요. (200자 원고지 3배정도). 채택되신 분께는 상품권을 보내드립니다.

◆보내주실 곳 : 406-723 인천광역시 연수구 원인재길 33 연수구청 교육홍보과 '연수한마당' 담당자함
 ◆이 메 일 : shinjo80@sogang.ac.kr
 ◆원 고 마 감 : 마감은 3월 10일까지입니다. 응모하시는 분의 이름과 주소, 연락처를 정확하게 기재하셔야 접수가 됩니다. (문의 ☎ 810-7071)

생활 영어 한마디 23회

- 지난 달에 이어 영화나 연극의 관람에 관한 대화를 좀더 자세히 살펴 보겠습니다.
- What's today's program? (오늘의 프로그램은 무엇입니까?)
- What's on tonight? (=What's showing tonight?) (오늘 밤은 무엇을 상영합니까?)
- I'd like to buy tickets for the second show. (2회분 상영 표를 사고 싶습니다.)
- The seats (The tickets) are all sold out. (모든 좌석이 매진입니다.)
- What time is the next show? (다음회는 몇 시에 있습니까?)
- What time does the movie start (finish)? (몇 시에 영화가 시작(끝)됩니까?)
- What are the show times? (공연 시간은 몇 시부터 몇 시까지입니까?)
- How long does the show run? (공연은 얼마나 오랫동안 합니까?)
- How long does the movie last? (그 영화는 상영시간이 얼마나 됩니까?)
- The show runs for about two hours. (공연은 약 두 시간 동안 합니다.)

- Does the movie have English subtitles? (그 영화는 영어 자막이 나오니까?)
- What language is the movie in? (그 영화는 어느 나라 말로 되어 있습니까?)
- It is dubbed in Korean. (그것은 한국어로 더빙이 되어 있습니다.)
- 미국의 영화 등급 분류 도표
 G (General Audience) 모든 사람 가능
 PG (Parental Guidance) 부모의 지도/동반
 PG-13 (Parental Guidance) 13세 이하 부모동반
 R (Restricted) 성인 동반 없는 17세 이하 불가
- The movie was directed by J. Kim. (그 영화는 제이 김이 감독했습니다.)
- What did you think about the movie? (=How did you like the movie?) (그 영화는 어떻게 생각하십니까?)
- I really enjoyed it. (아주 재미있게 보았습니다.)
- It was really boring. (아주 지루했습니다.)

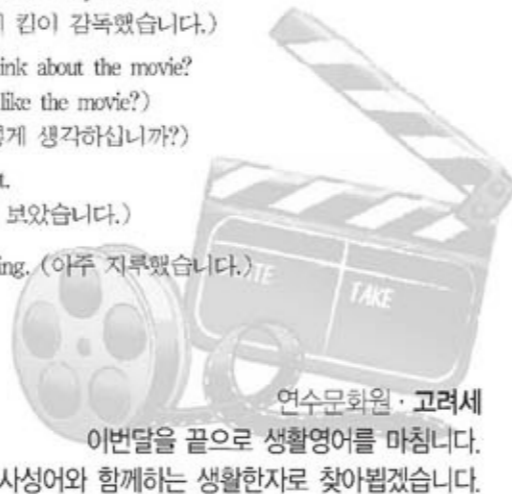

가로세로 퍼즐

가로열쇠

1. 이십사절기의 하나. 우수와 춘분사이의 절기. 겨울잠 자던 개구리가 나오고, 초목의 싹이 돌아오는 때.
3. 남자가 여자에게 사랑을 주며 마음을 전하는 날. 매년 3월 14일은 ○○○데이
5. 비만에 대한 두려움 등으로 인해 먹는 것을 거부하는 증상
7. 대설과 소한 사이에 오는 24절기의 하나. 일년 중에서 밤이 가장 길고 낮이 가장 짧은 날
9. 간편하게 휴대할 수 있도록 만든 음식 그릇 또는 그 그릇에 담긴 음식
10. 건성의 반대말. 자각된 것을 정리하고 통일하여, 이것을 바탕으로 새로운 인식을 낳게 하는 정신 작용
12. 땅 위, 지하의 반대말.
13. 지게미와 쌀겨로 끼니를 이을 때의 아내라는 뜻으로, 몹시 기나하고 천할 때에 고생을 함께 겪어 온 아내를 이르는 말
16. 이가 썩이거나 몹시 아픈 증상. 충치, 충치 따위가 원인이다.

세로열쇠

2. 나기서 활동하지 아니하고 집 안에만 틀어박혀 있음
4. 입은 다르나 목소리는 같다는 뜻으로, 여러 사람의 말이 한결같은 음을 이르는 말.

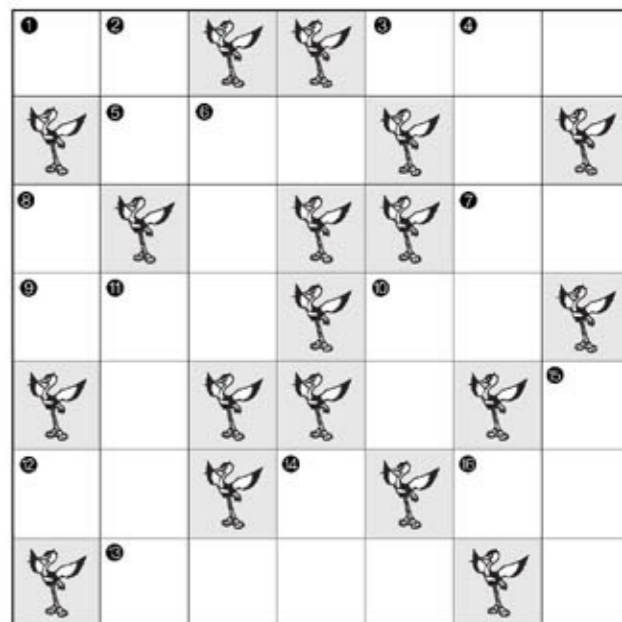

6. 여러 가지 음식을 두루 맛보는 것을 즐거움으로 삼는 일
8. 화랑도 중 신선의 도를 중시하는 선도와 공부를 단련하는 등 군사적인 훈련을 하는 것
10. 춤을 춤. 같은말로 무용
10. 땅의 생긴 모양이나 형세
11. 어떤일을 하기에 아직 때가 이른.
14. 수입과 지출을 아울러 이르는 말. 거래 단계에서 얻는 이익
15. 자본시장통합법의 준말로 증권사, 자산운용사 등의 영역을 하나로 묶는 법.

(정답은 하단에)

직장인 국비 교육생모집

- ▶모집기간 : 2009년 3월 5일까지 선착순 모집 (현재모집중)
- ▶개강일자 : 2009년 3월 9일 개강
- ▶교육기간 : 8주(월수반) 3월 9일 ~ 4월 29일 8주(화목반) 3월 10일 ~ 4월 30일
- ▶모집대상 : 현재 재직중인 근로자

교육과정	반 구분	교육시간
CAD	월수반, 화목반	19:30~22:20
솔리드웍스	월수반	19:30~22:20
엑셀 - 파워포인트	월수반	19:30~22:20
쇼룸용 영업	화목반	19:30~22:20
포토샵	화목반	19:30~22:20
PC정비	화목반	19:30~22:20

실업자 국비 교육생모집

- ▶교육대상 : 누구나 가능(교육비 전액 무료)
- ▶교육과정 : 컴퓨터 일반 과정, 웹디자인 과정, CAD 과정
- ▶교육내용
 - 컴퓨터 일반 과정 (워드, 엑셀, 파워포인트, 포토샵, CAD)
 - 웹디자인 과정 (홈페이지 제작, 포토샵, 일러스트, 플래시, 드림위버, 액셀)
 - 기계설계 CAD 과정 (도면보존법, CAD, 솔리드웍스, 액셀)
- ▶교육수당 : 인당 11만원
- ▶교육기간 : 2009. 3. 16 ~ 6. 11 (3개월)
- ▶모집기간 : 선착순 모집(각반 20명)
- ▶교육시간 : 9:30 ~ 16:50

진성컴퓨터학원
 상담 : 032) 817-1355 위치 : 선학역 3번 출구 앞
<http://www.jinsungcom.net>

연수구 최초 MOS(국제공인자격증) 자체시험센터 OPEN!!

국비 직장인·실직자 무료교육생 모집

■ 직장인 국비과정 / 개강:3월2일

과정명	수업시간/요일	수업기간
AUTO CAD 2D/3D	7:00~10:00(월 수 금)	
솔리드웍스/3D MAX	7:00~10:00(월 수 금)	
ATC/기계제작/캐드기능사	7:00~10:00(월 수 금)	
포토샵/일러스트	8:30~10:30(월 수 금)	2월23일~4월27일 총40~60시간
웹디자인/취업과정	8:30~10:30(월 수 금)	
워드/엑셀/취업과정	8:30~10:30(월 수 금)	
컴퓨터활용능력/취업과정	8:30~10:30(월 수 금)	
모스크과정(엑셀/워드/인포메이션)	8:30~10:30(월 수 금)	

■ 실직자(대학생·주부포함) 취업준비반 과정 개강:3월 9일

과정명	수업시간/요일
사무자동화1(오피스MOS국제공인자격증)	오전9:00~오후1:00
사무자동화2(국가기술자격증 워드/엑셀과정)	오전2:00~오후6:00
사무자동화3(컴퓨터그래픽스/일러스트/인포메이션)	오전8:00~오후12:00
CAD 1(DWG/3D-MAX과정)	오전9:00~오후1:00
CAD 2(ATC/기계제작/캐드기능사)	오전2:00~오후6:00
웹디자인 1(포토샵/일러스트/워드/인포메이션/GTO과정)	오전9:00~오후1:00
웹디자인 2(그래픽스/웹디자인/취업과정)	오전2:00~오후6:00
수업불참입회비(7천/포토샵/일러스트/워드)	오전8:00~오후12:00

비정규직 100%무료 / 직장인 80%환급 / 실업자 취업능력개발계좌결제 실시

컴세바에서 수강하고 컴세바에서 자체시험을!!
 컴세바 IT 컴퓨터학원 822-1500
<http://www.comseba.com> / 동춘역 4번 출구 350m (구) 한화아트 빌딩

국가자격증 요양보호사 1급 취득안내

구분	반 구분	개강일
일반	신규반 1개월속성반	2009.03.30(월)
	신규반 아간반	2009.04.06(월)
재직자 한급 과정	간호조무사반(매주토요일)	2009.04.04(토)
	사회복지사반(매주토요일)	2009.05.16(토)

인터넷 주소창에 요양보호사자격증.kr 또는 www.ksc.kr 를 중 하나로 검색하세요!

인천광역시 제1회 한국요양보호사교육원

2009학년도 신입생 모집
 ▶국가자격증취득 ▶www.ikcem.org
 ◆보육교사 양성교육과정◆

- ① 모 집 : 선착순 아간반 약간 명
- ② 접 수 처 : 본 교육원 교육과 ☎ 1566-0927
- ③ 전형방법 : 무시험 서류전형 및 면접 (주인원 13명 출구 3명)
- ④ 2급 보육교사 승급교육은 3급 보육교사 자격 취득 후 보육업무 경력이 만6월이 경과한 자

내이버 검색창에 'XCEM'을 치세요.
 보건복지가족부 인천광역시 교육시설 제1호
 인천C.C.E.M보육교사교육원



AMORE PACIFIC CORPORATION
설화수 · 헤라
 아모레 카운셀러 / 수석지부장 김인숙
 TEL 817-4646 / 817-4666
 H · P 010-7233-0892
 카운셀러 모집
 ■자 격 : 만25세~만60세 주부
 ■기본급 : 자녀학자금, 의료비, 출근수당, 매월회 상여금 지급, 개척수당, 12개월간 상인지원금
 ■회사지원사항 : 맞사지, 메이크업 무료교육(파티클 계절별 지급) 카운셀러사용제품 무료제공, 만족률 시공품 적극 지원
 카운셀러 내방 상담시 10만원 상당의 시은품을 드립니다.

송도결혼정보
 초혼 · 재혼 · 국내결혼 전문
 좋은 만남으로 뜻있고 행복한가정 이루세요
 ☎811-6220
 사 122-91-38556 ★ '커플 매니저 구함' ★

아름답게 생활하며
주민서비스
www.oklife.go.kr
<http://www.oklife.go.kr>

얼음처럼 차가운 비밀경찰, 감시 대상의 삶에 빠져들다!!



CINEMA
씨네마 여행 35

타인의 삶
(Das Leben Der Anderen/2006/독일)

- 감독 : 플로리안 헨켈 폰 도너스마르크
- 상영시간 : 137분
- 등급 : 15세 관람가

베를린 장벽이 무너지기 5년 전인 1984년, 뛰어난 심문실력과 확고한 정치 적 신념으로 국가의 요구에 충직한 동독의 비밀경찰 비즐러(울리히 뮌헤)는 사인이자 극작가인 드라이만(세바스찬 코치)과 그의 애인인 연극배우 크리스타(미르티나 게켈)의 생활을 감시하는 임무를 맡는다. 아연 몸에 화색 점퍼의 지퍼를 퍽 밀까지 풀어 올리고 한 치의 흔들림도 없는 눈빛에는 분노를 담고 도청과 감시를 진행하는 비즐러.

그러나 자신의 작업이 국가와 체제를 위한 것이 아니라 크리스타에 대한 문화부장관 험프의 개인적인 질투의 소산임을 알아내는 한편, 예술가인 두 사람의 진정한 사랑과 예술에 대한 열정이 빠져들게 된다.

결국 도청을 통해 브레이크의 시에다가가 드라이만이 연주하는 베토벤의 <선한 이들을 위한 소나타> 피아노 선율을 눈물로 흘리는 비즐러는 그 두 사람을 감시의 대상이 아니라 일상(글을 쓰고 연극을 하고 서로를 사랑하는..)을 지켜 주고 싶은 연인의 대상으로 비하게 된다. 나아가 연금 상태인 동지가 죽고 크리스타가 자신을 위해 험프의 요구에 응할 수밖에 없는 현실에 분노한 드라이만이 동독의 인권침해 실상을 서방언론에 알리려는 작업을 진행하자 오히려 그들의 위험한 모험이 성사될 수 있도록 돕기까지 한다...

그 아슬아슬한 경계에서 비즐러는 이념과 체제보다 더 소중한 인간에 대한 이해와 진정한 공감을 경험하게 된다. 이해하고 신뢰하는 대상의 고통을 끝내 함께하는 그의 삶은 완전히 달라진 것이다. 결국 좌천되어 힘들게 삶을 꾸려가고 동인이 이루어진 공간에서 미래도 없이 우편배달부로 살자라도 타인의 삶을 구축하고 자신의 삶을 억누르던 차가움에서 그의 영혼은 해방되어 자유로워질 수 있다.



자신을 도와준 비즐러의 존재를 통틀어 후 알게 된 드라이만은 그를 찾아가지만 초라한 그 앞에 섰듯 나서지 못하고 그에게 바치는 책, <선한 사람들을 위한 소나타>를 집필하게 된다. "선물하신 건가요?" "아니요, 저를 위한 겁니다." 마지막 장면의 대사가 압권이다.

조금은 낯선 독일영화 속 배우들의 연기는 주인공 울리히 뮌헤를 비롯하여 내면화되어있는 복잡한 감정의 깊이를

절제된 표현 속에서 감동적으로 그리고 있다.

2007년 아카데미 외국어영화상 수상작이자 독일영화상에서 최우수독일영화상을 포함하여 7개 부문을 석권한 작품으로 도너스마르크 감독의 장편영화 데뷔작이다.

빌 벤틀스의 1987년 작품 <베를린 천사의 시>가 관객들에게 전달했던 독일영화의 수준 높은 감동이 2006년 <타인의 삶>에서 새삼 되살아났다는 평가를 받고 있다. 전 세계 하나 뿐인 분단국가에서 살고 있는, 도청과 정치사찰의 장이었던 과거를 가진 우리들에게 시사하는 점이 많은 이 작품은 신념이 다른 타인의 삶을 감시하는 과정에서 자신의 삶의 변화를 받아들이는 독특한 주제를 갖고 있다. 상대에 대한 진정한 이해가 전제된다면 어떤 어려운 상황에서도 공감과 타협은 이루어지리라 믿어본다.



명예기사·박상례

재미있는 영화속으로

	일 시 3월 8일(일) 오후 3시 영화명 엘시드-전설의 영웅 상영장소 3층 모두함께 릴랄라 상영시간 97분(우리말 더빙) 장 르 애니메이션, 모험
	일 시 3월 15일(일) 오후 3시 영화명 프렌시스 다이어리 2 상영장소 3층 모두함께 릴랄라 상영시간 113분(영어, 한국어 자막) 장 르 로맨스, 코미디, 가족
	일 시 3월 22일(일) 오후 3시 영화명 인크레더블 상영장소 3층 모두함께 릴랄라 상영시간 115분(우리말 더빙) 장 르 애니메이션, 모험, 가족
	일 시 3월 29일(일) 오후 3시 영화명 파이스토리 상영장소 3층 모두함께 릴랄라 상영시간 98분(우리말 더빙) 장 르 애니메이션, 가족

문의 : 연수어린이도서관 ☎811-7812~3

훨훨 나는 나비가 되십시오

1995년 12월 8일, 프랑스의 세계적인 여성잡지 엘르(Elle)의 편집장이며 준수한 외모와 화술로 프랑스 사교계를 풍미하던 43세의 장 도미니크 보비가 뇌졸중으로 쓰러졌습니다. 3주 후, 그는 의식을 회복했지만 전신마비가 된 상태에서 유일하게 왼쪽 눈꺼풀만 움직일 수 있게 되었습니다. 얼마 후, 그는 눈 깜빡임 신호로 일과를 지시해 글을 썼습니다. 때로는 한 문장 쓰는데 꼬박 하루를 썼습니다. 그런 식으로 대필자인 할로드 판디빌에게 20만 번 이상 눈을 깜빡여 15개월 만에 쓴 책이 '잠수복과 나비'입니다. 책 출간 8일 후, 그는 심장마비로 그토록 꿈꾸던 나비가 되었습니다.

그는 서문에서 썼습니다. "홀라나리는 침을 삼킬 수만 있다면 세상에서 가장 행복한 사람입니다." 그의 말에 따르면 자연스런 들숨과 날숨을 가진 것만으로도 우리는 가장 행복한 사람입니다. 불평과 원망은 행복에 겨운자의 사치스런 신용입니다. 어느 날, 그는 50센티미터 거리에 있는 아들을 보고도 그를 따뜻하게 안아줄 수 없어서 눈물을 쏟았습니다. 동시에 슬픔이 파도처럼 밀려와 목에서 그르렁거리는 소리를 냈는데, 그 소리에 오히려 아들은 놀란 표정을 했습니다. 그때 그는 건강의 복을 모르고 '불꽃거리며 일어났던 많은 아침들'을 생각하며 죄스러움을 감할 길 없었습니다.

그는 잠수복을 입은 것처럼 갇힌 신세가 되었지만 마음은 훨훨 나는 나비를 상상하며 삶을 긍정했습니다. 그는 말합니다. "혼수상태에서 벗어난 직후 휠체어에 앉아 산책에 나섰을 무렵, 우연히 등대판 발견한 것은 길을 잃은 덕분이었습니다." 길을 잃어도 희망을 포기하지 않으면 등대판을 찾을 수 있습니다. 기회는 위기 덕분이고, 일류는 이류 덕분이고, 고귀함은 고생함 덕분입니다.

상처는 삼김을 기억합니다. 만신창이가 되어도 사는 길은 있습니다. 넘어진 곳이 일어서는 곳입니다. 가장 절망적인 때가 가장 희망적인 때이고, 어두움에 질식할 것 같을 때가 새벽이 나타날 때입니다. 희망이 빛을 수는 있지만 얻을 수는 없습니다. 별은 멀리 있기에 아름다운 것처럼 축복은 조금 멀리 있어 보일 때 오히려 인생의 보약이 됩니다. 늦게 주어지는 축복이 더욱 중대한 축복입니다.

꿈과 희망을 품고 삶을 바라보십시오. 힘들고 느낄 때 진과 힘든 분들을 생각하십시오. 절망 중에서도 마음속에 태양을 품고 온기를 느껴보십시오. 바른 길로 이끄는 '상처의 표지판'을 긍정하며 내일의 희망을 향해 훨훨 나는 나비가 되십시오.

-자료출처: 네이버-
명예기사·정말숙

"3월, 4월 연수금요예술무대 미개최"

지하대강당의 음향 및 조명설비 증설공사로 대강당 사용이 불가능하여 2009년 3월~4월까지 연수금요예술무대가 개최되지 않습니다. 금요예술무대를 사랑하시는 구민 여러분들의 많은 이해와 양해를 바라며, 확충된 시설과 보다 더 좋은 공연으로 5월에 찾아뵙도록 하겠습니다.

3월 인천종합문화예술회관 공연 정보

I. 시립예술단 공연 | 인천시립교향악단-제289회 정기연주회(러시아 음악의 밤)

- 러시아 음악의 전수를 맛보다
인천시립교향악단은 오는 25일 순복음 부평교회에서 제289회 정기 연주회를 갖는다. (러시아 음악의 밤)이라는 제목으로 선보일 이번 정기 연주회에서 인천시립교향악단은 러시아가 자랑하는 피아니스트이자 음악가인 라흐마니노프의 곡으로 러시아 음악의 전수를 전사 할 것이다. 이번 연주회에서 인천시립교향악단은 예술감독 권 우오향 의 지휘 아래 라흐마니노프의 곡 중 가장 러시아적이라는 평을 받고 있는 교향곡 제3번 가단조 작품 44를 선보일 예정이다.

| 공연일시 : 2009년 3월 26일(목) 오후 7시 30분 | 공연장소 : 순복음 부평교회 | 관람료 : 전석 무료 초대 | 공연 문의 : 인천시립교향악단 032) 420-2781

II. 기획 공연 | <귀뚜라미의 음악여행>

- 귀뚜라미의 함께 놀이극을 두드려봐요!
어린이를 위한 독창적인 음악극으로 주목 받아 온 <귀뚜라미의 음악여행>은 새로운 관점에서 제작한 EDU Concert 초등학교 7차 음악교육과정과 연계한 교육 체계를 음악과 영상, 신체놀이, 리듬놀이 등을 결합 시킨 전혀 새로운 형태의 공연입니다. 특히 관객들에게 발워커리는 특이한 타악기를 나눠주고 출연자와 함께 연주해 무대와 객석이 보다 긴밀하게 교감하면서 즐거움과 배움의 마당을 함께 만들어 나가는 흥미로운 공연입니다.

| 공연일시 : 2009년 3월 14일(토)~15일(일) 14일 오전 11시, 오후 2시, 4시 / 15일 오후 2시, 4시 | 공연장소 : 인천종합문화예술회관 소공연장 | 관람료 : 전석 15,000원 | 문의 : 인천종합문화예술회관 032)420-2716, 420-2020~2

III. 인천 & 아츠 공연 | 커피 콘서트 II <유지나의 시네마 클래식>

- 커피 한잔 하시겠어요?
인천&아츠에서 2008년 새롭게 선보인 '커피 콘서트'가 2009년에도 새로운 모습으로 인천시민을 찾아오 예정입니다. 향기로운 커피 향과 함께 공연관람 외에도 무대 주인공이 들려주는 작품에 대한 해설과 진솔한 삶의 이야기를 통해 관객들과 함께 호흡할 수 있는 즐거운 공연입니다. 3월 18일 '유지나의 시네마 클래식'으로 타이틀을 바꿔 진행 되는 커피콘서트 2번째 프로그램은 우리 모두가 소중하게 간직하고 있는 오래된 추억처럼 우리의 삶을 풍요롭게 하는 불우의 영화들과 영화 속에서 우리를 감동으로 이끄는 클래식 명곡들을 영화평론가 유지나의 해설로 함께 합니다.

| 공연일시 : 2009년 3월 18일(수) 오후 2시 | 공연장소 : 인천종합문화예술회관 소공연장 | 관람료 : 전석 1만원 | 문의 : 인천&아츠 사무국 032) 420-2027

공인중개사 취득열풍!

부동산 전문가로... 미래를 디자인한다.

급속한 평균수명 연장 시대.. 미래.. 당신도 우산이 필요하시다면, 가까운 후일..

압록강변과 백두산까지 닿을 당신의 발길을 생각해 보십시오!

공/개/무/료/강/의 핵심민법

박철/강인영 POWER **적중 99%**

김민할 수 밖에 없는 적중률 안 들고 그냥 갈 수 있네!~ 민법 전문 무료강의 매주 월,수 오후 3시

세계화/정보화는 개방화와 자유화로 상징되는 무한경쟁의 글로벌 시대를 초래하였으며, 이에 따라 인천을 비롯한 수도권의 지도도 급변하고 있다.

대한민국 경제자유구역의 대표도시인 계획인구 252,000명의 송도신도시와 계획 인구 144,800명의 관광과 물류거점도시인 영종지구, 계획인구 9만명의 레저 & 스포츠 단지인 R&D센터가 들어설 청라지구는 2020년까지 단계별로 개발이 예정되어 있다.

또한, 부동산시장의 패러다임도 급변하여 갈수록 전문화/투명화/국제화/개방화/금융화 되어 가고 있음을 볼 때 선진화된 부동산 서비스업의 영역 역시 한층 확대될 것임은 설명할 필요조차 없을 것이다.

3년마다 1년이 늘어난 평균수명 연장 시대.. 그 미래의 우산이 되어줄 국가공인전문자격증이 당신의 선택을 기다리고 있습니다.

첫진도 대개강 3월2일(월) 이론과정

2009년 20회 시험대비 수강생 모집 안내

연회원 동영상 무료제공(80만원상당)

- 수강기간 : 2009. 3 ~ 2009. 8
- 수강내용 : 기본이론 / 심화이론 / 문제풀이 전과정
- 학원수강 외
 - ▶ 2009 신간교과서 제공(20만원상당)
 - ▶ 동영상료 무료 이용
 - ▶ 주차 무료(3시간)
 - ▶ 자습실 무료이용

◎ 연회원비 : 108만원

종로고시학원 <http://jongro.gosischool.com>
롯데마트 주차장 맞은편 / 국민은행 옆 3층 교육상담 ☎816-7676