

“품격 높은 도시이미지 창출” 아름다운 경관도시로 새롭게 변모



▲ 특화거리 조경식재

연수구가 다양한 도시경관 조성사업을 통해 아름다운 도시 이미지로 새롭게 변모하고 있다.

구에 따르면 간판이 아름다운거리, 야간경관, 특화거리 조성 등 다양한 도시경관 사업추진을 통해 올해 계획되는 인천세계도시축전과 2014년 아시아경기 등 국제행사를 앞두고 품격 높은 도시이미지 창출은 물론 지역경제 활성화에 기여할 방침이다.

구에서 현재 추진하고 있는 주요 도시경관 사업에는 연수·청하동 지역의 '간판이 아름다운거리 조성사업', '105호 고가(동춘동 E-마트 앞)하부 경관개선사업'과 함께 금년도 상반기 중 준공예정인 송도유원지 부근 '미래의 도시 명품간판거리 조성사업', '연수동 특화거리 조성사업', '경원로(제2경인고속도로 교량~동막역) 야간경관사업' 등이 있다.

최근 준공된 만우금사거리 주변 '간판이 아름다운거리 조성사업'을 통해 관내 주요 상권지역에 간판 시범지역을 선정하여 기존의 난립한 간판들을 새롭게 정비

하기 위해 특색 있고 아름다운 간판으로 교체하여 해당 업주는 물론 지역주민들로부터 커다란 호응을 얻고 있다.

아울러 '미래의 도시 명품간판거리 조성사업'을 통해 인천의 관광명소이며 연수구 상권의 중심지역인 송도유원지 주변의 불법광고물을 과감히 정비하고 지역적 품격과 업소의 특성을 최대한 살린 옥외 광고물을 설치하여 고품격 명품간판 거리로 탈바꿈하게 된다.

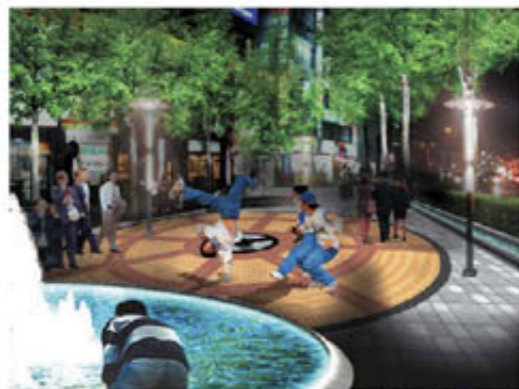

▲ 특화거리 수경시설

특히 '연수동 특화거리 조성사업'은 청

릉로 및 만우금길 일대에 조경식재, 수경시설(도수로 및 분수대), 야간경관조명, 미관블럭 등을 설치해 관내 상권 밀집지역의 경제 활성화에 기여할 것으로 기대되며 '간판이 아름다운거리 조성사업'과 함께 만우금사거리를 중심으로 명실상부한 연수구의 명품거리로 자리매김하게 될 것이다.



▲ 경원로 야간경관

이밖에 '105호 고가하부 경관사업'은 방치되었던 고가교의 하부에 조경녹지와 분수대 등 경관시설을 설치하고, 송도국제도시의 주 진입로인 경원로 야간경관사업은 제2경인고속도로 교량, 선착지하차도 출입구, 원인재 건물, 도로중앙녹지 등에 경관조명시설을 설치하여 차별화된 도시경관 이미지를 창출하게 된다.

구 관계자는 "간판이 아름다운거리 시범사업 등 성공적인 도시경관 조성사업을 위해서는 지역주민의 관심은 물론 주변상가들의 적극적인 협조와 동참이 절실하다"고 강조하며 "국제도시로서의 이미지를 제고하여 아름다운 도시경관 창출과 지역육성에 결맞은 차별화된 도시경관 조성사업을 통해 연수구의 표정이 새롭게 변화될 것"이라고 말했다.

“이웃간 마음의 벽을 허물어요” 담장허물고 나무심기사업 민간부문 확대추진



▲ 동춘동 건영아파트

연수구는 그동안 공공부문에 치중해 온 '담장 허물고 나무심기'사업을 단독주택과 아파트단지 등 민간부문에 대한 지원으로 확대 추진하고 있다.

구에 따르면 '담장 허물고 나무심기'는 '도심속 생명의 숲 1천만㎡ 늘리기'사업의 일환으로 지난 2003년부터 지속적으로 추진하고 있는 녹지조성 사업으로 기존 건물의 담장을 허물고 나무를 심어 생활공간의 질적 향상을 도모하고 이웃간 공동체 의식 제고와 주민화합 분위기로 고양시키기 위한 사업이다.

구는 그동안 연수경찰서와 관내 어린이집, 단독주택 등을 대상으로 담장 허물고 나무심기사업을 시행하여 아름답고 쾌적한 열린 공간조성으로 지역주민과 해당기관으로부터 큰 호응을 얻어 왔으며 특히 금년에도 관내 공동주택, 단독주택 등 민간부문을 대상으로 사업을 추진하고 있다.

특히 구는 녹지조성 면적에 따라 그동안 최대 5백만 원을 지원했던 단독주택 조경사업비도 최대 1천만 원으로 늘리고 2천만 원을 지원했던 아파트단지 사업비도 1억원으로 증액하여 확대 지원할 방침이다.

'담장 허물고 나무심기' 신청은 건물소유자 및 관리권자가 가능하며 기타 자세한 사항으로 연수구청 공원녹지과(☎ 810-7471)로 문의하면 된다.

구 관계자는 "담장 허물기는 단순히 물리적인 담장만 허무는 것이 아니라 이웃간 마음의 벽을 허물고 공동체문화를 복원하는 의미를 갖는다"며 "특히 녹지공간 조성으로 주민들의 정서적 안정감과 함께 실제 피부로 느끼는 품격 높은 연수구 건설에 크게 기여할 것"이라고 말했다.

2009 인천세계도시축전의 성공적 개최와 세계일류 명품도시 『인천』구현!



2009 인천세계도시축전 개요

- 행사기간: 2009. 8. 7 ~ 10. 25(80일간)
- 행사장소: 인천지역 (주행사장 : 송도국제도시)
- 내 용: 전시, 컨퍼런스, 페스티벌 기능을 포괄하는 전문적·종합적 문화행사
- 주 최: 인천광역시
- 주 관: (재)인천세계도시축전조직위원회

성공적 행사개최를 위해 구민여러분께 드리는 말씀

- 2009년 인천 세계도시축전을 성공적으로 개최하기 위해서는 국내·외 손님맞이를 위한 기초질서 생활화와 깨끗한 도시환경 조성이 그 무엇보다 절실히 요구됩니다.
- 27만 연수구민이 하나로 일치단결하여 기초질서 생활화운동을 적극 실천하고, 깨끗한 도시환경 조성에 자발적으로 참여하여 2009 인천세계도시축전과 2014 아시안게임을 성공적으로 개최합시다!
- ▶ "27만 연수구민 여러분의 적극적인 참여와 실천을 부탁드립니다."

연수구민 여러분!

기초질서생활화와 깨끗한도시환경 조성에
적극 참여하여 2009 인천세계도시축전과
2014 아시안게임을 성공적으로 개최합시다!

- 2009 인천세계도시축전과 2014 인천아시안게임을 성공적 개최를 위해 '07년 5월부터 인천시 전역에서 '기초질서 생활화 운동'을 실시해 오고 있습니다.
- 특히, 올해는 인천세계도시축전 행사가 개최되는 해로 연수구민 모두가 한 마음 한뜻으로 단합하여 '친절·질서·청결,한 도시이미지 제고를 통한 "세계일류명품도시"가 구현될 수 있도록 적극적인 참여를 부탁드립니다.

2009 인천세계도시축전 손님맞이 "기초질서생활화운동" 집중전개 ('09. 2월 ~ '09. 12월)

기초질서 생활화운동 18개 실천사항				
4개분야	신진 시민의식 확립	Clean-incheon 확립	신진 교통질서 확립	친절실천 생활화
18개 중점 실천과제	① 차별로 손서기 ② 금연장소 흡연 인하기 ③ 가래침 안떨기 ④ 노상행도 안떨기 ⑤ 노약자, 장애인 우선 배려하기	⑥ 담배꽂이, 휴지 안버 리기 ⑦ 내 주변쓰레기 내가 치우기 ⑧ 불법 노상역차, 불법 횡단보도 표시 및 설치 인하기	⑨ 무단횡단 안해기 ⑩ 안전벨트 착용하기 ⑪ 교통신호 준수하기 ⑫ 정차선 지키기 ⑬ 주·정차질서 지키기	⑭ 티셔츠 인사 안해기 ⑮ 고분령 사용하기 ⑯ 이웃사랑 실천하기 ⑰ 밝은 표정 미소만 얼굴로 손님맞이 하기 ⑱ 친절환 상가래 지키기

제6호! "유명강사 초청" 평생학습

연수구민 아/카/데/미



강사 류 태 영

- 강사약력**
 - 건국대학교 법학과 졸업
 - 1970, 한국성서신학교 전임강사· 기획관리실장
 - 1991, 건국대학교 농과대학 대학장
 - 2000, 새천년민주당 21세기 국정전문위원회 고문
 - 2001, 건국대학교 명예교수
- 주요저서**
 - 천재는 없다
 - 천재를 만드는 유대인의 가정교육법
 - 이스라엘 민족의 지혜

<강의주제> 건국대학교 명예교수 류태영 박사 초청 강연
천재를 만드는 유대인의 가정교육법
2009. 4. 30(목) 14시 연수구청 지하대강당

- 대 상** 연수구민, 공직자, 기관단체 등 참가희망자
- 참 가 비** 무료
- 신청방법** 인터넷, 전화, 강연당일 방문접수 가능
※ 인터넷 접수방법 : 연수구청 홈페이지(www.yeonsu.go.kr) 접속 후 강좌 및 공연 예약 클릭 → 생활강좌 클릭 접수(선착순)
- 문 의** ☎ 810-7896~8 (평생학습센터), ☎ 810-7888~9 (평생학습나눔터)
☎ 810-7891~2 (교육홍보과)
- 주 최** 연수구 (평생학습센터)

주민등록표 등·초본 발급 통보 서비스 실시 안내

다른 사람(이해관계자)이 본인의 주민등록표 등·초본을 발급 받은 경우에 그 사실을 우편이나 휴대폰 문자(SMS)등으로 알려주는 통보서비스를 시행하고 있습니다.

발급통보 서비스를 원하시는 분은 본인이 주소지 관할 동 주민센터를 방문하여 신청하시면 서비스를 받을 수 있습니다.

또한 공인인증서가 있는 사람은 누구나 인터넷 G4C(www.gov.go.kr)를 통해 별도 신청 없이 본인의 주민등록등·초본을 이해관계인에게 발급했는지 여부를 언제든지 확인할 수 있습니다.

- 통보서비스 종류 : 휴대폰 문자전송이나 일반우편 문자전송 예시

2009.07.01 000님에게 00용으로 주민등록표 등(초)본을 발급(발령)(교부기관명)
*용도 : 소송, 비송, 경매, 채권

- 신청인에게 별도의 요금부담은 없습니다.
■ 신청장소 : 주소지 관할 읍면동 주민센터
■ 문의 : 각 동 주민센터 (☎ 810-7601~10, 810-7641)

전동휠체어 및 전동스쿠터 배터리구입비 지원사업 안내

연수구 주민생활지원과에서는 2009년 전동휠체어 및 전동스쿠터 배터리구입비를 지원하는 사업을 시행합니다.

- 지원대상 : 전동휠체어를 구입·소지한 관내 거주 장애인
▶ 소득인정액이 최저생계비 기준의 150%이하 : 1,621,779원(3인가족기준)
■ 대상사업 : 전동휠체어/전동스쿠터의 배터리(충전기)구입비 지원
※ 구입비 지원은 1인당 1년간 1회에 한함.
※ 배터리 구입시기는 제한없음.
※ 소지한 모델기종에 사용가능한 정품(호환)배터리만 지원.
■ 상 한 액 : 최대 14만원 지원(초과분 차부담)
※ 사립비 전액 지원사업종류
■ 지원방식 : 지원자는 배터리 교체 후, 세금계산서와 통장사본을 동주민센터에 신청하면 개인통장으로 지원금 지급
■ 제출서류 : 배터리 구입비 지원신청서 통장사본, 세금계산서 또는 카드명세서 각 1부씩
■ 신청장소 : 거주지 동 주민센터
■ 문의 : 연수구 주민생활지원과 (☎ 810-7283) 및 거주지 동 주민센터

장애인전용주차구역 위반차량 주차단속 실시

- 단속기간 : 2009년 연중
■ 단속대상 - 장애인자동차표지(주차가능)를 부착하지 않고 장애인전용주차장에 주차한 자동차 - 장애인자동차 표지(주차가능)를 부착하였더라도 보행상 장애가 있는 자가 탑승하지 않고 장애인전용주차장에 주차한 자동차
■ 단속지역 - 장애인전용주차구역 의무설치지역
■ 과태료 부과액 : 10만원
■ 문의 : 연수구 주민생활지원과 (☎ 810-7293)

저소득주민 주거비 지원

- 지원대상 : 연수구 거주 저소득 주민
- 불가피한 사유(질병, 사고)로 근로능력을 상실하여 한시적으로 주거비를 마련하지 못하여 생계에 곤란을 겪고 있는 저소득주민
※ 타 사업과 중복지원 불가, 지원은 1회에 한함.
※ 영구임대아파트 및 임대주택 기 입주자는 제외
■ 상 한 액 : 100만원이내 지원
■ 제출서류 : 계약서, 병진진단서 등
■ 문의 : 연수구 주민생활지원과 (☎ 810-7283) 및 거주지 동주민센터

저소득주민지원사업

- 지원대상 : 저소득주민 (소득인정액=최저생계비의 200%이하)
- 재해, 화재, 질병 등으로 한시적으로 생활이 곤란한 경우
■ 지원내용

종류	지원 내용	지원기간
60만원 이내 지원	- 재해 등으로 거주하는 건물에 상당한 파손이 발생한 경우 - 재해로 3개월 이상 치료가 필요한 경우 및 소득을 상실한 경우 - 기타 긴급구호가 필요한 경우	1회
100만원 이내 지원	- 재해 등으로 거주하는 건물에서 생활이 곤란한 경우 - 재해로 6개월 이상 장기 치료가 필요한 경우 및 근로능력을 상실한 경우	1회

■ 문의 : 연수구 주민생활지원과 (☎ 810-7283) 및 거주지 동주민센터

불법유통광고물 정비

미래의 도시, 희망의 연수 아름다운 거리 조성을 위한 불법유통광고물 정비사업

- 우리 구 전 불법유통광고물(벽보 등) 「1인 1일 1건」 자율적인 수거로 아름다운 도로, 아름다운 도시를 만듭니다.
- 유통광고물 허가 및 설치 규정은
※ 현수막 : 구 신고 후 구 지정계시대내 게시
※ 벽 보 : 구 신고 후 구 지정벽보판에 부착
※ 전단지 : 구 신고 후 직렬 인편에 교부 또는 적립 설치된 배부함에 배부
★ 입간판 및 에어라이트는 설치할 수 없는 불법광고물입니다.
★ 현수막, 벽보 등 : 지정계시대 및 지정벽보판 외에 게시 및 부착된 광고물은 불법광고물로 즉시 제거 및 폐기처분 합니다.
■ 문의 : 연수구 도시경관과 (☎ 810-7462)

음식물 분리배출안내

- 음식물 쓰레기의 물기를 최대한 제거해 주십시오.
■ 음식물쓰레기는 반드시 음식물 전용봉투(녹색)를 사용하셔야 합니다. 음식물전용봉투를 사용하지 않을 경우 과태료가 부과됩니다.
■ 음식물전용봉투를 사용하지 않고, 음식물쓰레기를 원형 그대로 배출하거나 비규격봉투(검은색 등)를 사용한 후 배출하면, 수거하지 않습니다.
■ 문의 : 연수구 청소행정과 (☎ 810-7319)

아파트부설주차장 설치지원 사업

- 아파트 부설주차장 설치 지원 사업이란?
○ 사업대상 - '94년 12월 30일 이전 주택건설촉진법 제33조(현행 주택법 제16조)의 규정에 의한 사업승인 또는 건축법 제8조의 규정에 의거 건축 허가를 얻어 건축한 20세대이상 공동주택
○ 사업내용 - 입주자 공유인 부대시설 및 특리시설(주인동시실, 조정시설, 주택단지간의 도로, 어린이놀이터) 각각 전체면적의 1/2범위 안에서 전체 입주자 2/3이상의 동의를 얻어 주차장으로 조성하는 사업
■ 아파트 부설주차장 설치 지원 사업에 동참하게 되면?
- 아파트 주차장 설치 시 최대 3천만원까지(설치비용의 95% 범위 내) 지원해 드립니다.
- 부족한 주차공간으로 인해 생길 수 있는 이웃과의 다툼이 확 줄어들립니다.
- 주차공간이 생겨 주차할 곳이 없어 여기저기徘徊할 일이 없어집니다.
■ 아파트 부설주차장 설치 지원 사업에 동참하려면?
- 접수(건축과에 행위허가 특한 후) ➡ 신청서 처리(교통행정과) ➡ 공사 진행 확인(각서 작성) ➡ 보 조금 교부
■ 문의 : 연수구 교통행정과 (☎ 810-7954)

Green Parking 사업

- Green Parking 사업이란?
주택가 담장을 허물어 자가 주차장을 만들고 여유 공간에 수목 식재물, 주택가 이면도로에 어린이들이 안전하게 뛰어놀 수 있고 이웃과 정을 쌓을 수 있는 사람 중심의 쾌적한 거리를 조성하는 사업입니다.
■ Green Parking 사업에 동참하게 되면?
1주택 1주차면에 대하여 최고 550만원 범위 안에서 주차면과 녹지공간을 동시에 조성해 드립니다. (2주차면 설치시 750만원)
나만의 주차공간이 생겨 주차할 곳이 없이 여기저기徘徊할 일이 없고, 이웃과 다툼 필요도 없으며 내 차를 안전하게 관리할 수 있습니다.
또한 자연친화적인 공간이 생겨 내집앞이 밝고 푸르게 바뀝니다.
■ Green Parking 사업에 동참하려면?
가옥주가 전화 또는 방문하여 신청하시면 됩니다. 설계 단계부터 완료 시까지 내 스스로 원하는 주차공간을 만들 수 있습니다.
■ 문의 : 연수구 교통행정과 (☎ 810-7954)

2009년도 보육료 지원 대상자 일제 신청안내

2009년 7월부터 시행할 1-5살까지(보육전시기미)제도와도 관련하여 보육료를 지원하고자 하는 모든 가구는 보육료지원신청서를 제출하셔야 합니다. 아래 사항을 참고하시고 기간내 주소지 동주민센터에 신청하시기 바랍니다.

- 신청대상 : 보육료를 지원받는 모든 가구
① 각종보육료 지원대상자 (국민기초생활보장 수급자, 저소득층취약가구 등 협정계소득증 가구 포함)
② 영5년 이하 지원대상자 ③ 장애아 무상보육료 대상자
④ 두자녀이상 보육료 대상자 ⑤ 셋째이보육료 지원대상자
⑥ 저소득 초·중·고(취약) 가구 중 0-3세 자녀를 보육시설에 보내는 가구
- 2009년도 보육료·양육수당 지원대상자 선정기준

구분	지원율	2인까지	4인	5인	6인
소득하위 50%	100%	2242명	2581명	2891명	3161명
소득하위 60%	60%	2642명	3391명	3811명	4151명
소득하위 70%	30%	3702명	4361명	4831명	5341명

인생백 15세이하(취약) 100% 3762명 4362명 4881명 5342명
두자녀이상(취약) 50% 3781명 4361명 4881명 5342명
소득하위 70%초기 기본보육료 기본보육료 지원이유
- 7인 이상 가구 : 6인가구 기준으로 1인 증가시마다 30만원의 증가
■ 거주지의 변화 : 생계를 같이 하는 부모 및 형제자매
3. 제출서류
① 보육료(양육수당) 지원신청서 및 1-5살까지 발급신청서 1부.
② 신청지의 본인계좌 통장사본 1부(보육료 환급금 입금계좌)
③ 금융정보등 제공동의서 1부(조사가 필요없는 가구는 제출생략)
④ 장애인 복지카드 또는 장애인복지카드(장애아 무상보육료 대상자)
⑤ 신청인 신분증(주민등록증, 운전면허증)
⑥ 보육시설·유치원 입학(예정) 확인서 두자녀이상 보육료 지원신청자에 한함
⑦ 기타 소득·재산 등 증명서류
4. 신청일정
① 접수신청 : 2009. 4. 6(월) ~ 5. 8(금)까지
(금융정보 제공 동의서 작성기간) 30-60일 이상 신청자는 조사일정이 늦어질 수 있음
② 신청장소 : 대상자등의 거주지 동주민센터
■ 문의 : 각 동 주민센터 및 연수구 사회복지과 (☎ 810-7750~3)

2009년도 보육료 수급한도액 등 안내

- 보육료(종일반) (단위: 원/월/인)

구분	정부보육시설	민간보육시설	가정보육시설
0세	383,000	383,000	383,000
1세	337,000	337,000	337,000
2세	278,000	278,000	278,000
3세	191,000	237,000	270,000
4-5세	172,000	222,000	258,000
- 시간연장형 보육료 등

보육형태	신청기간	보육료	비고
시간연장보육	19:30~24:00	시간당 2,400원	
야간보육	19:30~다음날07:30	종일보육료와 동일	저소득층 지원
24시간보육	07:30~다음날07:30	종일보육료의 150%	비밀로 차등지원
- 기타 필요경비 (단위: 원/인)

구분	정부보육시설	민간보육시설	가정보육시설	비고
입소료	연70,000	연100,000	연100,000	
필요경비	월50,000	월 80,000	월 80,000	
- 기타 안내
- 보육시설의 원칙적인 운영시간은 07:30 ~ 19:30입니다.
- 원칙적인 운영시간내 보육은 추가보육료를 부담하지 않습니다.
- 보육료, 입소료, 필요경비외의 어떤 형태의 정부금과 현물은 부담하지 않습니다.
*입소료 : 상해보험료, 체육복, 가방, 수첩, 명찰구입비 등
*보육료 : 종사자인건비, 교재구비, 급식비 1회, 간식비 2회, 관리운영비(난방비, 공공요금 등)
*필요경비 : 보육료, 입소료를 제외한 경비로 수납시 보호자의 동의서 첨부
- 문의 : 연수구 사회복지과 (☎ 810-7750~3)

[인천광역시교육청 지정 평생학습관 - 연수문화원] 제30기 문화학교 수강생 모집

- 강좌기간 : 2009. 6. 1(월) ~ 2009. 8. 29(토) 3개월
■ 접수기간 :
※ 기초초반 현대미술 유치 : 2009. 5. 6(수) 10:00 ~ 5. 12(화) 24:00
※ 기초초반 태극권 및 선구호원 : 정보보호과 2009. 5. 14(목) 10:00부터
*9교과 및 일반학교 2009. 5. 15(금) 10:00부터
■ 접수방법 : 인터넷 및 방문(선착순 접수 마감)
■ 접수시간 : (월~금) 10:00~17:00, (토) 10:00~12:00, (점심시간 12:00~13:00 제외)
■ 접 수 처 : 연수문화원 사무국 (연수구청 7층) 821-6229
※ 각 강좌별 수강료와 교재, 재료비는 별도이며, 교육실정은 사정상 변경될 수 있습니다.
* 국경일 및 여름방학기간은 수업일수에 포함되며, 기타 자세한 내용은 연수문화원 홈페이지(www.cal.yeonsu.go.kr) 연수문화원강좌를 참고하시기 바랍니다.
- 문화학교강좌

강좌명	대상	요일	교육시간	강좌명	대상	요일	교육시간
유치원의 7교과수업 (03-45개월)	공	13:10-13:50	어린이 평생 소책자 수제화 (4학년이상)	공	17:00-18:20		
Genius Party(다독이서다) (25-45개월)	화	11:20-12:00	9학년 영어듣기 (초.중)	화	15:00-15:50		
5-touch 온몸으로재미 (15-22개월)	수	11:20-12:00	오가리 놀이 (초.중)	수	16:10-17:00		
표현의 온몸으로재미 (03-55개월)	목	13:10-13:50	여성의 문물 (초.중)	목	16:20-17:30		
놀이와표현의온몸 (04-34개월)	금	10:00-10:40	색소 놀이 (초.중)	금	15:00-15:50		
대중음악은 마을놀이 (01-12학년)	토	14:00-14:50	오일 숲 (초.중)	토	15:00-15:50		
재치 나는 마을놀이 (6-7세)	화	16:00-16:50	청소년 기업교육 (초.중.고)	목	15:00-17:50		
코르타 모를 (6-7세)	목	16:00-16:50	청소년 특색교육 (중.1-3학년)	목	16:20-17:50		
표현의 온몸 (6-7세)	수	15:00-15:50	교과서로 배우는 환경역사 (학년)	화	10:00-11:20		
신나는 표현놀이 (6-7세)	금	15:00-15:50	교과서로 배우는 중2영어 (학년)	금	10:00-12:00		
8학년 과학 (6-7세)	토	15:00-16:20	한국사 실과교과 (학년)	화	10:00-12:00		
아이들극놀이 (6-7세)	화	17:00-17:50	대담 송파서 PCP (학년)	월	10:00-11:00		
포인드 표현놀이 (6세)	수	16:00-16:50	영어 문법 (학년)	월	10:00-11:00		
다독이서다 (03월-3학년)	토	13:00-13:50	가짜뉴스 놀이(초.중.고)	목	10:00-11:30		
만화책 만들기 (초.중.3학년)	금	15:00-16:20	영어 회화 (초.중)	화	08:20-10:40		
동물에 대한 이해 (초.중.3학년)	화	14:20-15:50	생활속의 과학 (학년)	수	09:30-10:50		
창의적 상상력 (초.중.3학년)	목	15:00-16:00	생활속의 과학 (학년)	수	11:00-12:40		
발표능력 향상 동아리 (초.중.3학년)	토	13:30-14:20	신용카드 발급신청서 (학년)	화	10:00-11:30		
리플로 표현놀이 (03월-3학년)	토	13:30-14:30	비즈캐러 (학년)	화	10:00-11:30		
다독이서다 (03월-3학년)	화	17:00-17:50	한글교과 (학년)	수	09:30-11:20		
성공을 기르는 문명 놀이 (03월-3학년)	수	16:00-16:50	평화영어 (학년)	월	10:00-12:00		
우리를 키워주는 물리이해 (03월-3학년)	목	15:00-16:50	토크쇼 (학년)	목	10:00-12:00		
표현의 온몸 (6-7세)	수	15:00-16:50	필수교과 (학년)	화	10:00-11:30		
장미꽃 놀이 (초.중.3학년)	화	17:00-17:50	영어회화 (학년)	수	10:00-11:30		
가장소 두가지 (03월-3학년)	목	16:00-17:10	문화교과 (학년)	수	13:00-15:00		
한국사능력검정시험/6급 (4학년) 상	화	16:40-18:00	수해복합 (학년)	금	10:30-12:30		
책읽는 표현놀이 (6-8세)	금	15:00-16:00	서적 (학년)				
- 특별지원강좌

구분	강좌명	대상	요일	교육시간
연말연시	FLN RUN PHONICS	7세-11학년	목	16:00-16:50
생활	김영수의 문예창작과	성인	월	10:00-12:00
문화	생활영어(2~4급)	성인	월-수	11:30-13:00
저지 지도	특수교육 프로그램도 어떻게 할까	성인	화-목	10:00-12:00
건강	곧 알아야 할 한문사(2학기)	성인	수	10:30-11:50
음악	가야금(초급)	초.중.고	목	16:00-18:00
교회	경기도교	홍동이상	수	15:00-17:00
	한국교회총연합회	성인	월-수	13:00-13:50
	나세교총연합회(연세대학)	성인	화-목	10:00-11:00
	Elego English	성인	월-수	10:30-11:00
	생활영어(2급/3급/4급)	성인	화-목	13:30-14:20
	중국어생활영어(1학년)	성인	월-수	13:00-14:00
	영어회화교과(초.중.고)	성인	화-목	11:30-12:30
	한국사(초급)	성인	월	09:30-11:30
미술	한글수채화(초급)	성인	수	10:00-12:00
	수채화(2급)	성인	금	10:00-12:00
- 정보화교육

구분	강좌명	요일	교육시간
	컴퓨터 기본반 1	월	09:30-11:30
	컴퓨터 기본반 2	화	12:30-14:30
	문자작성 실무(한글/워드/엑셀)	화	09:30-11:30
연수구민들	워드/엑셀/워드/엑셀/워드/엑셀	월	09:30-11:30
정보화교육	물론	월	14:30-15:30
	출처: 한국방송통신대학교	월	12:30-14:30
	실용영어 (1,2학년)	화	12:30-14:30
	포토샵	월	12:30-14:30
	한국의 한글(한글/한글/한글)	월	09:30-11:30
어르신들을 위한	한국의 한글(한글/한글/한글)	화	14:30-15:30
정보화교육	미리미리 한글(한글/한글/한글)	월	14:30-15:30
(55세이상)	미리미리 한글(한글/한글/한글)	화	14:30-15:30
도보가	내손안으로 한글	토	10:00-12:00
특강	비즈니즈 파워포인트	토	13:00-15:00

전자도서관 안내

- 운영일시 : 2009년 3월 ~
- 이용방법 :
 - ① 연수어린이도서관 홈페이지(www.yeschildlib.go.kr) 접속
 - ② 로그인 후 오른쪽 배너 '전자도서관' 클릭
- 전자도서관 자료 수
 - E-book : 8831권
 - E-learning : 24종
- 이용대상 : 연수어린이도서관 회원
- 문 의 : 연수어린이도서관 ☎ 811-7812

도서 상호대차 "책 행복네트워크" 사업 실시

"책 행복네트워크(도서 상호대차)"란?
- 이용자가 필요로 하는 자료가 가까운 도서관에 없을 경우, 다른 도서관의 자료를 대출할 수 있는 서비스
- 연수어린이도서관 및 육련2동 어린이작은도서관 간 자료 빌려주기 통해 이용자는 가까운 도서관에서 그 도서관에 없는 자료를 신청하고 대출, 반납 할 수 있도록 하는 제도

- 시 기 : 2009년 3월 ~
- 대상기관 : 연수어린이도서관과 육련2동어린이작은도서관
- 자 격 : 연수어린이 및 육련2동어린이작은도서관 도서관회원카드 소지자
- 신청방법 : 연수어린이도서관 홈페이지 (www.yeschildlib.go.kr)
- 신청제한 : 상호대차 신청 후 4회 이상 미 대출시 3개월간 상호대차 불가
- 문 의 : 연수어린이도서관 ☎ 811-7812

도서대출권수확대

- 1인당 도서 대출권수확대
 - 도서 대출권수 : 3권(기존) → 4권(변경)
 - ※ 범용회원(교통카드소지자)은 4권(기존) → 5권(변경)
 - 전자도서관 대출권수 : 3권(기존) → 5권(변경)
 - 시행일시 : 2009년 4월 14일(화)부터
- 셋째이상 자녀의 다지녀 가족에게 대출권수 확대
 - 1. 회원자격 : 주민등록등본상 셋째이상 자녀 ex) 셋째 자녀의 다지녀 가족인 경우 셋째자녀만 해당
 - 2. 해택 : 일반 대출권수 4권 → 5권
 - 3. 준비서류 : 셋째이상 자녀임을 확인할 수 있는 서류(등본 및 건강보험증)
 - 4. 시행일시 : 2009년 4월 14일(화) ~
- 문 의 : 연수어린이도서관 ☎ 811-7812

해송 영어 체험센터 주민 프로그램 운영 안내

인천해송초등학교에 연구구의 지원을 통한 영어체험센터가 구축됨으로써 국제 도시 송도에 알맞은 지역 주민 영어 프로그램을 다음과 같이 운영하고자 합니다. 본 프로그램은 무료로 진행되며 원어민 강사, 한국인 영어강사와 함께 영어교육의 기회를 제공하고자 합니다. 주민 여러분의 많은 관심과 참여 부탁드립니다.

- 모집기간 : 2009년 4월 20일 ~ 4월 30일
- 모집방법 : 모집인원 각 강좌당 10명 내외 (선착순 마감)
- 운영기간 : 1기: 5월 11일 ~ 7월 24일
2기: 9월 7일 ~ 12월 18일
- 신청방법 : 신청서 제출 (인천해송초등학교 홈페이지 공지사항에서 신청서 다운로드 가능)
- 강사 : Blaire Creamer, 박현신
- 문 의 : 인천해송초등학교 영어체험센터 교무실 ☎ 833-0873 교화 746

운영과정	참가대상	운영장소	운영시간	강사
1. 방과후 스토리텔링 교실	복지대상 아동	영어체험센터 교실	수요일 3:00~4:00	Blaire Creamer 박현신
2. Reading Club	인근지역 3~4학년대상	영어체험센터 교실	월요일 3:00~4:00	Blaire Creamer 박현신
3. 영어도서 활용연구반	학부모 및 인근 주민	영어도서관	화요일 10:00~12:00	박현신
4. 학부모 영어회화 교실	학부모 및 인근 주민	영어도서관	월요일 (초급/중급) 10:00~11:00	Blaire Creamer 박현신

『찾아가는 환경체험교실』에 참여해보세요

도시인 및 자라나는 어린이들에게 환경친화적 인식을 심어주고 환경보전을 생활화하는 계기가 됩니다.

- 대상은? 관내 초·중학생 및 성인(200이상 단체신청자)
- 운영시기? 년중, 원하는 날짜와 시간에
- 신청은 어떻게?
- 초·중학교중 희망학교(담당 선생님) : 서면
- 단체 또는 개인(대표자 일괄 신청) : 서면 또는 유선
- 견학할 곳은?
- 송도자연환경센터(쓰레기 수집 및 처리방법 견학 등)
- 환경시설공단 승기사업소(하수처리 방법 견학 등)
- 소요시간은? 1시간 30분~2시간(출발에서 도착까지)
- 출발하는 곳은?
희망 학교 또는 단체, 아파트 : 원하는 집결지 1곳
※ 구청 차량 지원 및 간식 제공
- 문 의 : 연수구 환경위생과 ☎ 810-7336 ~ 7, Fax 819-2628

제7회 어린이날 행사

"애들이 나와서 놀자" 및 우리동화주인공 캐릭터 그리기 및 독서감상문 쓰기 대회

- 행사명 : 우리 동화 주인공 캐릭터 그리기 및 독서 감상문 쓰기 대회
- 행사일시 : 2009년 5월 5일 11시 - 15시
- 행사장소 : 연수구청 상징광장
- 행사개요 :
 - 1부(11시 - 12시 30분) - 우리 동화주인공 캐릭터 그리기 및 독서 감상문쓰기 대회
 - 2부(13시 - 15시) - 전래놀이 마당 및 체험마당
- 참가비 : 무료(원고지 및 도화지 배부)
- 준비물 : 필기도구, 그림도구
- 참가자격
 1. 유치부, 초등학생 : 우리동화주인공 캐릭터 그리기 대회
 2. 중학생, 고등학생 : 독서감상문 쓰기 대회
- 참가자 접수기간 : 2009년 4월 15일부터 4월 30일 (5월 5일 행사 당일 행사장에서도 접수가 가능합니다.)
- 접수방법 : 독서문화연구회 일박, 연수문화원 ☎ 821-6229) 직접 내방 및 전화접수
- 후원 : 인천시 교육청, 동부교육청, 연수구청
- 문 의 : 독서문화연구회 일박 ☎ 816-7656, 011-734-7133
- ※ 일박 신입회원 모집합니다.

바람직한 중증장애인 자립생활 지원 방향 모색을 위한 전문가 공청회 개최

연수구의회(기획주민위원회 : 위원장 진의범)에서 중증장애인이 스스로의 삶을 계획하고 선택할 수 있도록 바람직한 자립생활 지원 방향을 모색하기 위하여 관계 전문가의 객관적인 의견과 관심있는 구민의 의견을 청취하여 의정활동에 집중하고자 공청회를 개최하오니 많은 관심과 참여 바랍니다.

- 일 시 : 2009. 4. 29(수) 14:00
- 장 소 : 연수구청 3층 대강당
- 주 제 : 바람직한 중증장애인 자립생활 지원 방향 모색
- 주 최 : 연수구의회 기획주민위원회
- 진출인
 - 나사렛대학교 인간재활학과 김중인 교수
 - 연수구 주민생활지원과장
 - 연수구 장애인자립지원센터 강재경 소장
- 문 의 : 연수구 의회사무과 ☎ 810-5352

인천상륙작전 전사자 유해 발굴 사업

- 국방부 주관으로 전사자 유해 발굴 사업 진행 중
- 인천상륙작전 당시 지역내(인천) 거주자 소재지 파악 - 거주 지역이라도 상륙작전과 관련된 사람들의 증언 확보
- 문 의 : 6617부대 2대대 ☎ 833-0113

2009년 다문화가족과 소통의 장을 위한 『합동 전통혼례식』

- 혼례일시 : 2009년 10월 중
- 혼례장소 : 연수구 관내(추후확정)
- 선정기준 :
 - 1순위 - 결혼기간이 오래됐으나 결혼식을 못한 가정
 - 2순위 - 수급자이거나 저소득층 우선
 - 3순위 - 그 외 결혼이민자 중 한국 전통혼례 희망자
- 접수기간 : 2009년 4월 27일(월) ~ 5월 29일(금)
- 접수방법 : 방문접수
- 선정기간 : 2009년 6월 8일(월) ~ 6월 10일(수)
- 결과발표 : 2009년 6월 15일(월) 6가측
- 혼례내용 : 전야례, 교배례, 합근례, 사진촬영, 현구 고례(폐백) 등
- 참가비 : 무료
- 제출서류 : 참가신청서(사진포함), 혼인관계증명서 [연수문화원 홈페이지(yeonsu.or.kr) 자료실에서 다운로드 받으세요]
- 주 최 : 연수문화원
- 주 관 : 연수구 사회복지과
- 후 원 : 연수구청
- 문 의 : 연수문화원 사무과 ☎ 821-6229
- ※ 추후 실시되는 사전교육에 꼭 참석하셔야 하며, 사정상 일정이 변경될 수 있습니다.

공산품 판매실태 조사

- 조사목적 : 소비자 위해 및 손상 우려가 있는 공산품 판매실태 조사하여 안전관리 기초자료로 활용
- 조사대상 : 안전관리대상 공산품 판매업체 (분구점, 완구점, 슈퍼, 편의점 등)
- 조사품목 : 안전관리대상 공산품 및 전기용품 (비비탄총, 학용품 등)
- 조사기간 : 2009. 4월 ~ 6월
- 조사기관 및 문의 : 연수구 지역경제과 ☎ 810-7372 ~ 4

장기요양인정 갱신 신청 안내

- 대상자 : 유효기간 2008. 7. 1.~2009. 6. 30.일 만료자
- 신청기간 : 2009. 4. 1.~2009. 5. 31.
- 신청인 : 본인, 대리인 (가족, 친척 등 관계증명서류제시)
- 신청장소 : 국민건강보험공단 노인장기요양보험운영센터
※ 홈페이지(www.longtermcare.or.kr)에서도 신청가능
- 문 의 : 국민건강보험공단 인천남부지사 인천연수구운영센터 ☎ 1577-1000

인천종합사회복지관 5월 프로그램 안내

과목	강사	개강일	수강료
요리교실	반신은주	5월 11일(월), 10:00~12:30	27명 50,000원(재료비 60,000원)
2/4분기 수업 일정표	가정요리	5월 12일(화), 10:00~12:30	27명 50,000원(재료비 50,000원)
	샌드위치 전문점	5월 13일(수), 10:00~12:30	27명 50,000원(재료비 70,000원)
자격증 대비반	반신은주	6월 29일(화), 13:30~15:30	27명 50,000원(재료비 70,000원)
	영양사	6월 30일(수), 13:30~15:30	27명 50,000원(재료비 70,000원)
	반신은주	6월 15일(수), 19:00~21:30	37명 150,000원(재료비 75,000원)
	영양사	6월 22일(화), 19:00~21:30	37명 100,000원(재료비 80,000원)
유아교육 프로그램	반신은주	8월 3일(월)~9월, 09:30~13:30	1개월 150,000원(재료비 80,000원)
	영아교사	6월 15일(월), 12:30~13:20	3개월 60,000원(재료비 별도)
특수 프로그램	장애아교사	6월 15일(월), 13:30~14:20	3개월 60,000원(재료비 별도)
	발달지원센터	차량비인건출납지원센터	

※ 국민기초생활수급권자는 수강료를 면제해드립니다.

희망과 행복이 함께하는 복지상담

다양하고 복합적인 문제로 어려움을 겪고 있는 개인 및 가족의 문제를 '전문상담' 및 서비스를 통해 예방하고 극복할 수 있도록 지원하고 있습니다.

대상	빈곤 · 가정 · 학교 · 사회문제 등 복합적인 어려움을 겪고 있는 분
이용시간	월~금, 09:00~18:00(연, 월, 일요일, 법정공휴일은 휴관)

☎ 인천종합사회복지관
문 의 : 032)873-0541 / http://www.icwelfare.or.kr

World Vision

§ 사회교육프로그램 수강생 모집 §

월드비전 선학종합사회복지관에서는 평생교육의 일환으로 삶의 질을 향상시키기 위한 사회교육 프로그램을 진행하고 있습니다. 많은 참여로 삶을 풍요롭게 만드세요 !!

- ◆ 조리사 자격증 대비 및 가정요리반

프로그램명	일시 / 개강일시	수강료	인원
오븐 없는 홈베이킹	매주 목요일 10시 - 13시 5월 7일 개강(2개월 과정) 다색기, 라운드캐키, 반죽, 밀가루 등의 한인들이 오인 어려워 하는 요리	수강료 5만원 (재료비 6만원)	24명
부침권 판매 및 일반선 요리	매주 화요일 10시 - 13시 5월 12일 개강(2개월 과정) 부침권 만드는 요리 (일반선, 채워, 동글, 튀김, 튀김, 튀김, 튀김 등 다양한 요리 포함)	수강료 5만원 (재료비 6만원)	24명
일반선 상연반	매주 수, 금요일 10 - 13시 6월 10일 개강 (8회) 수제 떡볶이 만들기 체험 (2시간) 포함 한식재료구매반	수강료 5만원 (재료비 10만원)	24명
한식자격증반	7월 6일(월, 수, 금) 10 - 13시 (2개월 과정) 이론 및 실기 포함	수강료 15만원 (재료비 6만원)	16명
양식자격증반	7월 7일(화, 목) 10 - 13시 (2개월 과정) 이론 및 실기 포함	수강료 10만원 (재료비 9만원)	16명

넓은 공간 완벽한 시설, 타 시설과 비교해서도 좋습니다!!
선착순 마감

- 문 의 : 월드비전 선학종합사회복지관 ☎ 813-6453 / www.wvs.or.kr
- 인천 연수구 선학동 347 인천지하철 신인수역 1번 출구 선학시영아파트 단지내
- 버스 노선 : 522번 (선학이마트 정문 하차 4번 (풍림이마트 하차))

월드비전 선학종합사회복지관 ☎ 813-6453

국비 무료 교육

삼성서비스센터 가전A/S

(남동공단 등 전자마트, 품질관리, 취업)

- ▶ 훈련수당 (월 110,000원 지급)
- ▶ 인천시 · 노동부 · 본교 진상명 통한 취업
- ▶ 국가기술 자격증 취득 ▶ 교육비 · 교재비 · 전액 (국비 무료)

직업능력개발 계좌제 전자계산기(컴퓨터) & 전자응용실무

80% 정부지원, 20% 본인부담, 훈련수당 110,000원 매달 지급!
→ 실질본인부담액 거의 없음!
훈련기간 : 2009. 5. 25~2009. 8. 24 (훈련시간 : 14:00~18:50)

구직자가 고용지원센터에서 훈련수당 (계좌계부서)
↓
상당 후 고용지원센터에서 계좌제 카드 발급
↓
훈련기간에 지불담보 20% 결제 후 등록 및 수강
↓
수강종료 후 취업 지원 서비스 (가전A/S, PCB, 전자, 품질관리취업)

※ 계좌제 신청서(계좌제 카드 한도 200만원 내에서 지원수강)

국비 무료교육 '경영리더'

→ 현재 실적에 있는 모든 분 가능, 훈련수당 110,000원 매달 지급
훈련기간 : 2009. 6월 초 개강 (4개월) / 훈련시간 : 09:50~16:20

재직자훈련 「교육비의 최대 80% 환급 가능」
→ 현재 회사에 고용보유이 가입된 분
훈련과정 : 전산회계 · 전산세무과정, 사무자동화종합실무, PC정비실무, 컴퓨터활용능력

노동부 명진디지털직업전문학교

☎ 찾아가는 길 : 재동로 앞 역 1번 출구 인천해동문화원 옆

문의전화 : ☎ 032)882-3908 / 홈페이지 : www.mjschool.com

<노동부 · 인천시 주관>

국비(무료) 교육생 대 모집

1인 4기 다기능 교육

가 스 안전관리 보 일 러 급 C A D 실 실 융 접 배 관 관 실 실

▶ 남 · 녀 · 노 · 소 연령 및 개인적성에 따라 전원취업 추천

교육대상	09년 졸업생, 실업자, 주부, 야간대, 사이버대재, 전역예정자
개 강	1차 5월6일 / 2차 5월18일 / 3차 8월3일
모집기간	2009. 4. 27 ~ 각 개강전일까지 (현재접수중)
교육기간	10시 ~ 16시(20분별~금요일) / 교육기간 : 6개월
교육특성	· 교육비, 실습비 전액무료(국비) · 자체 제작교재 무료지급 · 수당지급 (매월 1만~6개월) · 국가기술자격증 2개 취득
제출서류	우체국통장사본, 반경험면 사진3매, 구직등록필증, 주민등록증

본교의 07년/08년도 국가기술자격증 취득률은 100%입니다.

노동부 지정 05-02 한국가스안전직업전문학교
제물포남부역 앞20M (남동학교 방면) 代) 887-8945



“평생학습으로 미래를 열어가는 연구구” 주말과정 평생교육프로그램 수료식

연구구는 최근 구청 대강당에서 관내 초·중·고교생 학부모 65명을 대상으로 주말과정 평생교육프로그램 수료식을 개최했다.

구는 지난 2월부터 총 10회에 걸쳐 『지혜를 배우는 부모코칭(Coaching)』을 주제로 주말과정 평생교육프로그램을 진행해 부모의 올바른 교육가치관 정립과 자녀의 잠재력을 인정하고 지지하는 진로지도 방법을 제시함으로써 수강생

들의 커다란 호응을 얻었다.

구는 주말과정 평생교육프로그램에 대한 높은 관심과 호응도에 대해 현재 관내 자녀를 두고 있는 30, 40대 학부모가 전체 주민의 40%로 높은 비율을 차지하고, 자녀들의 성장발달 과정도 예전과 다르게 급변하는 상황에서 연구구의 지역문화적·환경적 특성을 살린 프로그램의 진행으로 지역주민들이 평생학습에 대한 관심과 긍정적인 시각을 유도할 수 있었던 것으로 평가하고 있다.

한편 이날 수료식에서 연구구청장은 “주말과정 평생교육프로그램의 운영은 주5일 근무제에 따라 여가시간을 활용한 평생교육프로그램의 우수사례를 발굴하고 특화된 주말과정 프로그램 활성화를 유도하는데 목적이 있다”며 “앞으로도 지역주민들을 위한 다양한 평생학습기회를 제공할 수 있도록 최선을 다하겠다”고 말했다.

연구구 교육홍보과 ☎ 810-7891

“범주민 기초질서 지키기 분위기 조성” 기초질서 지키기 합동 캠페인 전개



연구구는 8일 관내 주요 도로변과 각 동별 지정가로를 중심으로 구 산하 공무원 및 각급 사회·직능단체, 연구경찰서, 관내 초·중·고교 유관기관과 연계하여 대대적인 ‘기초질서 지키기 합동 캠페인’을 전개했다.

이날 행사는 기초질서 생활화 운

동 18개 실천사항에 대한 홍보전단을 배부하고 어깨띠와 피켓 등을 활용한 홍보·계도활동과 함께 학교 주변 교통사고 예방을 위한 교통(스물존) 캠페인도 병행해 실시했다.

특히 구는 이날 행사를 통해 주민 모두가 한마음 한뜻으로 단합하여 연구구를 주무대로 펼쳐지는 2009년 인천세계도시축전의 성공적인 개최를 위한 ‘기초질서 지키기 100만 시민 서명운동’ 협조 및 ‘기초질서 지키기 범시민 지원단’ 가입에 대한 홍보캠페인을 펼쳤다.

아울러 이날 기초질서 지키기 캠페인에 이어 도심지내 주요가로변

및 빗골목 등 청결 취약지를 중심으로 담배꽂초 등 생활쓰레기, 노상 적치물 등을 정비하는 새봄맞이 ‘우리동네 청소의 날’ 환경정비 활동을 실시했다.

한편 이날 행사에서 연구구청장은 캠페인에 참여한 공무원 및 유관기관 관계자들을 격려하고 “기초질서 생활화 운동의 확산을 위해 지속적인 대주민 홍보활동을 통해 지역주민들이 기초질서 지키기에 솔선수범할 수 있는 분위기를 조성해 위해 최선을 다해 줄 것”을 당부했다.

연구구 자치행정과 ☎ 810-7101

“신속한 민원서비스 제공” 민원처리 마일리지제도 운영

연구구는 보다 신속한 민원서비스 제공과 전반적인 민원처리기간 단축을 유도해 고객 만족도를 높이기 위한 민원처리 마일리지제를 운영한다.

구에 따르면 민원처리 마일리지제는 민원처리 단축일수에 따라 담당공무원에게 마일리지를 부여하여 민원처리 담당자의 적극적인 민원처리를 유도함은 물론 민원인의 시간적·경제적 비용의 절감을 도모하여 고객 지향적 민원서비스를 제공코자 마련된 것이다.

구는 민원처리 마일리지제 대상 민원을 법정처리기간 2~30일의 단축, 복합민원이며 처리결과가 해결된 민원으로 정하고 복합민원 등 업무난이도가 높은 30종의 민원에 대해서는 1.5배의 가중치를 부여하고 이와 함께 민원 한 건당 10점의 마일리지 상한선을 설정하며 다량 접수에 의한 민원처리 차등 마일리지를 부여한다는 방침이다.

또한 구는 민원처리 담당자의 마일리지 점수를 누계하는 물론 분기별 개인 마일리지 공개하여 민원처

리 담당공무원의 선의의 경쟁을 유도하고, 연말 3명의 우수공무원에 대해 탐·서비스맨 표창과 포상금을 지급하고 우수부서 선정시 가점을 부여하는 등 혜택을 줄 계획이다.

한편 구는 지난해 민원처리 마일리지제 운영을 통해 총 13,621건의 민원접수에 대한 전체 평균 법정기간 3.94일로 단축하여 36.63%의 단축률을 보였다.

연구구 민원지적과 ☎ 810-7235

의 정 소 식

제129회 연구구의회 임시회 개최



인천광역시 연구구의회(의장 박종배)는 지난 3월 19일부터 30일까지 제129회 연구구의회 임시회를 개최했다. 12일간의 일정으로 진행된 제129회 임시회에서는 2009년도 제1회 추가경정 세입·세출예산안, 2008년도 행정사무감사 지적사항 처리결과 보고, 조례안 5건 등 민생관련 각종 안건을 심의·의결했다.

3월 19일 오전 10시에 열린 제1차 본회의에서는 2009년도 제1회 추가경정 세입·세출예산안 제안 설명과 예산안 심사를 위한 예산결산특별위원회

구성 결의안 등의 안건을 의결했고, 이어 3월 20부터 27일까지 상임위원회와 예산결산특별위원회에서는 구민생활과 밀접한 조례안을 심사했으며, 구정운영과 행정집행과정에서 나타난 문제점을 시정하고 올바른 대안을 제시하기위한 2008년도 행정사무감사 지적사항에 대한 처리결과를 보고받았으며, 경제위기를 대처하고 내수경기 진작과 일자리 창출을 위한 지방재정 조기집행과 예산절감을 반영한 추가경정예산이 효율적이고 합리적으로 편성되도록 2009년도 제1회 추가경정 세입·세출예산안을 심사했다. 또한 마지막 날 제2차 본회의에서는 2009년도 제1회 추가경정 세입·세출예산안과 인천광역시 연구구 저소득층 국민건강보험료 지원 조례안을 수정 가결했고, 인천광역시 연구구 호적과태료부과징소제 폐지조례안과 인천광역시 연구구 육외광고를 등 관리조례 일부 개정 조례안은 원안가결 했으며, 심도 깊은 구정질문을 통하여 구정발전과 구민 복리증진에 대한 방향모색이 이루어졌다.

연구구 의회사무과 ☎ 810-5326

“우수 통장자율회 마음도 으뜸” 옥련1동 통장자율회, 어르신 초청 경로잔치



옥련1동 통장자율회(회장 윤찬로)는 지난 11일 관내 거주하는 어르신 250여명을 초청해 경로잔

치를 개최했다. 이날 행사는 옥련1동 통장자율회가 지난해 연말 인천시로부터 「2008년 우수 통·리장자율회」로 선정되어 받은 상사업비로 어르신 경로잔치를 마련한 것이다.

이날 행사에서 옥련1동 통장자율회원들은 모두 한마음이 되어 직접 행사장 준비는 물론 갈비탕과 잔치음식을 정성껏 만들어 대접하고 어르신들의 발동무도 되어

드리는 등 모처럼 이웃간의 훈훈한 정을 나누는 소중한 시간을 가졌다.

옥련1동 통장자율회 관계자는 “옥련1동이 지역주민과 함께하는 따뜻한 온정이 넘치는 동네가 되길 바란다”며 “앞으로도 지역의 어르신들을 위해 성실껏 봉사하는 통장자율회가 되도록 노력하겠다”고 말했다.

옥련1동 주민센터 ☎ 810-7601

좋은 식단 실천을 위한 건강식단 상차림 (2편)

위생적이고, 알뜰하며, 영양적으로 균형 잡힌 식단으로 음식점에서 자율적으로 실천 할 수 있도록 권장하는 성격의 상차림

봄 식단의 특징!

식사 후 여김없이 남아있는 춘곤증이 발생하는데 이는 비타민 결핍 현상입니다. 즉, 미나리, 두릅, 냉이 등 계절에 나는 봄나물은 비타민과 무기질, 섬유소가 풍부하여 활력을 찾는데 그만입니다. 봄나물과 함께 건강식단 상차림으로 떠나 보세요.

음식영양: 백반류(밥, 국, 반찬 5~6가지)



음식명	함량
기장밥	백미 440g, 기장 10g
견세우아욱국	견세우 30g, 아욱 200g, 된장
연두부회	연두부 1도, 양념간장
애호박볶음	애호박 300g, 새우젓
두릅초차	두릅 300g, 초고추장
김구이	김 4장, 식용유, 소금
통마늘장아찌	통마늘 장아찌 1통
배추겉절이	배추 1/4통, 김치양념

※ 1끼 식사 영양소 섭취량

열량: 569kcal 단백질: 27.1g 칼슘: 486.6mg

문의: 연구구 환경위생과(☎810-7342)



주민이 함께 참여하는 「식품안전성검사 주민청구제」 안내

- 우리 연구구에서는 부정·불량식품 유통근절과 주민들의 식품에 대한 알 권리 증진을 위하여 시중에 유통되고 있는 식품 중 안전성이 우려되는 제품이 있을 때
- 주민이 전화 또는 인터넷을 통하여 직접 제품안전성 검사 요구를 하면 수거 검사 후 그 결과를 알려주는 「식품안전성검사 주민청구제」를 실시하오니 주민들의 많은 관심과 참여 바랍니다.

「식품안전성검사 주민청구제」 개요

- 기간: 대형마트, 슈퍼, 자매시장, 학교주변 등에서 판매되는 모든 식품
- 대상: 연구구 환경위생과
 - 전화: 810-7350~5
 - 인터넷: 연구구청 홈페이지(www.yeonsu.go.kr)
- 신청방법: 안전성이 우려되는 식품의 제품명, 제조업소명, 판매장소 등을 전화 또는 인터넷을 이용하여 안전성 검사 청구
- 처리결과: 청구일로부터 7일 이내 제품수거 후 보건환경연구원에 검사 의뢰
- 검사결과: 청구인에게 개별 통지전화, E-mail 및 구청 홈페이지 공개



인천광역시 연구구청 환경위생과

“식품생산자실명제(CLEANFOOD)” 참여업소 제품 구입으로 안전한 밥상을 지켜주세요!!

■ 식품생산자실명제란?

○ 즉석판매제조·가공업소에서 판매되는 생산제품 포장지에 「식품생산자실명제(생산자 성명, 소재지, 전화번호, 유통기한 등)스티커를 부착 판매함으로써 소비자에게는 안심하고 식품을 먹을 수 있도록 신뢰감을 주는 한편, 영업주에게는 자신들이 생산한 식품에 대하여 책임감을 갖고 제품을 생산하도록 하는 효율적인 안전식품관리제도임

■ 참여업소 현황: 152개소

■ 제품구입시 확인사항

○ 즉석판매제조·가공업 소내 또는 생산제품포장지에 아래 식품생산자 실명제에 의한 표지판 및 스티커 부착 여부 확인후 제품 구입



[식품생산자실명제 스티커] [식품생산자실명제 표지판]

문의: 연구구 환경위생과(☎810-7347)

2009인천세계도시축전의 성공적 개최를 위한 「기초질서 지키기 생활화운동 범시민 지원단」모집 안내



- 모집기간: 2009. 3월 ~ 2009. 7월
- 참여대상: 인천시민 모두(성별, 연령에 관계없음)
 - 시민·사회·직능단체, 유관기관, 기업체, 동호회, 주민자치위원회, 부녀회, 학생, 일반시민 등
- 주요 활동내용
 - 2009 인천세계도시축전 맞이 「기초질서 지키기」 생활화운동 범시민을 위한 홍보 전개
 - 친질·질서·청결 등 「기초질서 지키기」운동 전개 및 각종 캠페인 등 참여
 - 2009 인천세계도시축전의 성공적 개최를 위한 시민참여 홍보활동 전개
- 참여시민 인센티브
 - 행사관련·참여도에 따라 각종 문화행사 등에 초청대상자로 선정(시)
 - 자원봉사 등 적극 참여자에 대해서는 연말 시장 표창 추진
 - 학생의 경우 봉사활동 인정
- 신청방법
 - 연구구청 자치행정과, 1층 민원실, 동 주민센터 내 비치된 신청서 작성 제출
 - 연구구청 홈페이지(http://www.yeonsu.go.kr) 접속 후 신청서 작성
- 문의: 연구구 자치행정과(☎810-7101/팩스 810-7119)

다문화가정 탐방 ④



세계화에 발맞춘 다문화 가정탐방!! 베트남 편 - 윤정희씨 댁

오늘은 베트남에서 온 윤정희 씨의 가정을 방문해 본다. 윤정희 씨는 2006년에 한국인 남편과 결혼하여 이제 세 살이 된 '소이'와 자상한 시부모님과 함께 연수 1동에 보금자리를 틀었다.

정희씨의 고향인 베트남에 대해 조금 알아보려면 동남아시아의 인도차이나반도 동부에 있는 나라로 지리적 특성 때문에 외국의 침략과 지배를 자주 받아왔지만 제 2차 세계대전이 끝나고 독립을 선언하여 지금의 베트남 민주 공화국이 되었다. 베트남은 세계에서 유일하게 미국과 싸워 승리하여 공산화를 이룬 나라이다.

외세에 굴복하지 않았다는 역사를 가진 점이 한국과 비슷하다고 할 수 있다.

베트남 하면 우선, 쌀국수와 전통의상인 아오자이가 떠오른다. 정희 씨는 아오자이가 'خن 옷'이란 의미를 갖고 있으며, 19세기부터 입기 시작한 것으로 알려졌다고 설명했다. 한때 정복적인 이유로

금지되기도 했지만 최근에는 각종 예식에서 즐겨 착용하고 여고생들의 교복이나 주요 기업체의 제복으로도 사용되고 있다고 한다.

한참 사랑스러운 세 살 배기 소이를 소개하면서 정희 씨는 베트남의 신후조리 문화에 대해 설명했다. 베트남에서는 출산 후 집으로 돌아가서 솜을 만들어 침대 밑에 두어 침대를 따뜻하게 한다고 한다. 마치 우리나라의 찜질방과 같은 문화이다.

베트남의 대표적인 명절로는 '땃'이라는 날이 있다고 한다. '땃'은 우리의 설날과 비슷한 명절이다. 정월 초하루에 일가친척, 선생님, 이웃들을 방문해 서로 덕담을 나누고 복을 기원하며, 어린이들에게는 세뱃돈이 주어진다. 가정에서는 '개이 네우(Cay Neu)'로 장식을 하는데, 크리스마스트리와 같이 나무에다가 흙이나 종이로 만든 일러나 말, 여러 가지 형태의 물건을 달아 장식한다. 이때 설날의 첫 방문자는 그해의 행운을 가져다준다고 믿어 고위 인사나 돈 많은 사람을 초대하기도 한다.

이 첫 방문자는 조상신을 모신 제례 상에 향불을 피우고 덕담을 하고 어린이에게는 세뱃돈을 나누어 준다. 베트남에 대한 정희 씨의 이런 저런 설명을 듣다가 한국 생활이 어떤지 이야기를 나누었다. 정희 씨는 먼 이국땅까지 시집와서 두려움이 없지 않았지만 말수가 적지만 자상한 남편과 친할 찜질방 챙겨 주시는 시부모님 덕에 지금은 더없이 행복하다고 한다. 일 년 내내 베트남과는 달리 한국의 뚜렷한 4계절을 즐기게 되었고, 또 한국 음식이 입에 잘 맞아서 된장찌개와 김치를 최고로 좋아해서 이제는 어머니와 함께 김치를 담글 수 있는 수준이라며 자랑스럽게 말했다.

한 때 '내가 한국에 왜 왔을까?' 하는 생각을 할 정도로 언어, 문화 때문에 힘들었던 때가 있었지만 남편의 깊은 이해심으로 극복할 수 있었고, 2008년에는 시아버지와 시어머니, 남편, 딸 소이 등은 식구가 친정인 베트남에도 다녀왔다고 한다.

지금까지 탐방했던 다른 다문화 가정의 여성들과 마찬가지로 정희 씨도 언어에 대한 고민을 가지고 있었다. 이제 세 살인 소이가 "엄마, 아빠" 하고 말을 하기 시작했는데 소이가 자라면서 한국말을 잘 못하는 엄마를 어떻게 이해 시켜야 할지 막막하다고 한다. 한국어를 빨리 배우고 기회가 된다면 직장도 구하고 싶다는 정희 씨를 만나면서 한국어에 어려움을 느끼고 있는 외국인들을 도와줄 수 있는 기관이 생겼으면 좋겠다는 생각이 들었다. 물론 지금도 이러한 기능을 가진 기관이 있지만 좀 더 전문적이고 당사자들의 사정을 좀 더 배려 할 수 있는 전문적인 기관의 필요성이 점점 높아지고 있다.

다문화 가정의 외국인들은 더 이상 외국인인 아니다. 그들은 우리와 다를 바 없는 대한민국의 일원이며 우리의 도움을 간절히 원하고 있는 이웃이라는 점을 깨달아야 할 것이다.

명예기자 · 박정순



명예기자 · 박정순

학교탐방 30 인천청학중학교

사랑·창의·실력의 날개를 달고 비상하는

인천청학중학교



청학중학교는 이덕호 교장 선생님의 지도 아래 '성실'을 교훈으로 삼고 '사랑, 창의, 실력'이라는 캐치프레이즈를 내건 인성 중심 교육, 시설 환경개선, 민학분위기 조성, 학력향상 등으로 미래사회의 주역이 될 인재를 육성하는 동부지역의 우수한 명문 중학교이다.

청학중학교의 가장 주된 학습은 바로 도서를 통한 교육이다. 그 중 '책 읽는 날'이라는 특별한 인성지도는 청학중학교가 가장 크게 자랑하는 교육학습방법이다. 교사가 생활지도나 교과지도를 하는 과정에서 학생에게 책을 주거나 교내봉사를 시키는 대신 도서관에서 일정 시간동안 책을 읽고 도서실 이용 확인서에 확인을 받아 오도록 하는 방법인데, 생활지도와 독서지도가 동시에 이루어지는 1석 2조의 효과를 거두는 매우 유용한 프로그램이다. 또 도서관에는 '명장도서 배달단'이 있는데

이들은 학생과 책 대출간의 중간역할을 하는 배달부로서 도서관 출입이 힘든 학생들에게 매우 편리한 역할을 해 주고 있다. 학교 측에서는 이들에게 봉사활동 시간을 주어 이 역시 1석 2조의 효과를 거두는 좋은 예이다. 이러한 도서관 운영은 학습 효과로도 파급되어 과학을 비롯한 특목고합격률이 높아지고, 우수교로 인천시교육감 표창 등 많은 수상을 하였다. 이렇게 좋은 학습 교육은 토요휴무일에도 자율적으로 학교 도서관에 근무하는 열의 교육열을 가진 선생님들이 계시기에 가능하였다. 이러한 교사들의 독서봉사를 통한 '인친 e교육소식'에 소개되기도 했다.

이밖에도 청학중학교는 순수한 마음으로 효행 활동도 하고 있는데, 1교 1노인정 결연 사업을 지속적으로 구체적으로 실천해 학생들에게 참다운 효의 뜻을 이해하고



명예기자 · 임기자

터득하게 하고 있다. 이러한 효행활동은 앞으로 제과제방 뿐만 아니라 학생들이 할 수 있는 여러 방법을 동원해 계속해나갈 계획이다.

청학중학교는 학생들에게 많은 열린 교육의 장을 두고 있는데 그 중 가장 학교의 자랑이 될 만한 것은 인조 잔디 운동장 개선과 컴퓨터 실 개방이다. 청학중학교는 올해 운동장에 인조 잔디를 깔아 학생들에게 정면 개방하였다. 이로써 먼지 없는 운동장은 물론 친구들과 자유롭게 잔디에 앉아 토론을 할 수 있도록 해 많은 학생들에게 호응을 얻었다. 점심시간과 방과 후 시간에는 컴퓨터 실을 개방하여 때로는 UCC 동영상 제작 과제 등을 수행하기도 하며 과제물을 출력할 수 있도록 배려하고 있다. 이렇게 주요 교육환경 및 시설 개선으로 모든 것을 두루 갖춘 청학중학교는 내실 위주로 교육기반조성과 체계적인 학교경영으로 날로 발전하고 있다. 앞으로 중심으로 우뚝 서는 학교로 발전하길 기대한다.

명예기자 · 임기자



원인재(源仁齋)...인천 이씨의 뿌리가 박혀있는 곳

신연수역과 원인재역 중간 연수구 연수동 286-10번지에 고풍스런 큰 집 원인재가 있다. 원인재는 말 그대로 인천이씨(仁川李氏)의 원류를 모신 집이란 뜻으로, 인천이씨 중시조인 이허겸의 자실이다. 건물의 본래 위치는 연수동 적십자요양원으로 들어가는 좌측의 신지 마을에 있었으나 연수택지개발 공사로 철거당하게 되자, 인천이씨 대종회가 나서서 이허겸 묘소가 있는 곳으로 1994년 10월에 자리를 옮겨 복원하여 인천이씨 중시조인 이허겸의 묘 앞에 세운 건물이다. 중시조란 이름이 별로 없던 성(姓)씨를 가진 집안을 일으

켜 세운 선조를 말한다. 이 과정에서 인천시로부터 자연녹지로 지정된 토지 일부를 불하받아 부지를 조성했고, 지방문화재로서의 가치가 인정돼 1990년 11월 9일 인천시문화재자료 제5호로 지정되었다.

『고려사에 보면 그의 선조는 신라 때부터 지금의 인천인 소성현에 살았는데, 신라 사신으로 중국 당나라에 갔다가 천자로부터 성(姓)을 받았다고 한다. 그러나 인천 이씨가 고려시대 귀족대열에 끼게 된 것은 이허겸 때부터로, 그의 손녀 3명이 모두 현종의 비(妃)가 되었다. 첫째 손녀는 원성황후로 덕종과 정종 두 왕을, 둘째 손녀는 문종을 낳았다. 그 뒤 문종에서 인종에 이르기까지 7대에 걸쳐 귀족정치의 막강

한 파벌을 이루었다. 판작(八作)지봉 형식인 이 건물의 건립 연대는 정확히 알 수 없으나 32세손인 쓴(源仁齋記)와 33세손이 쓴 원인재상량문(源仁齋上樑文)이 있는 것으로 미루어 순조 7년(1801), 헌종 1년(1836)인 것으로 보인다. 또한 인천이씨 중시조(重始祖)인 이허겸(李許謙)의 묘역(墓園)의 명칭을 원인재라고 한 것은 인천이 인친(仁親)이라 각 파의 근원이기 때문이라고 한다.

원인재는 인천 지방문화재 제5호로 고려 현종 15년에 소성현 개국후로 추봉된 인천이씨의 시조 이허겸의 묘를 수호하고 제사를 받들기 위해 19세기 초에 건립되어 모두 5개의 독립적인 건물(문인재, 유수재,

승휴당, 원인재, 명인당)과 4곳의 문(경선문, 철수문, 신방문, 협문)으로 이루어져 있다.

이허겸 33세손 이준성(74세)은 향상 슬고 닦아 정돈된 관리로 볼, 가을에는 초등학교부터 대학생까지 백 명 정도 단체견학 및 세계 각지의 외국인들이 남동공단에 사업차로 왔다가 보러 온다고 한다. 인천시문화재 제5호인 원인재가 앞으로 인천을 방문하는 많은 사람들에게 알려졌으면 한다.

소재지 인천 연수구 연수동 286-10 소유자 이남호 관리자 인천이씨대종회

명예기자 · 조기숙

사랑의 소리인식 전등 스위치 달아주기



지난 3월 28일 토요일, 연수2동 주민자치센터(위원장 이동일, 동장 한옥숙)에서는 겨울이 불편하여 전등 스위치 작동이 힘든 장애인 및 독거노인 6세대를 방문하여 박수소리를 인식하여 전등을 켜고 끌 수 있는 스위치를 달아주는 사업을 실시했다. 금번 사업은 연수2동 주

민자치센터와 (주)디지털 드림(대표 임영삼) 간 연계 사업으로 실시되었으며, (주)디지털드림에서는 소리인식 스위치(6세트, 세트당 7만원 상당)를 후원하고 세대를 방문하여 설치까지 시행했다.

또한, 주민자치위원회에서는 신청세대 선정을 위하여 신청세대에 대해 사전 현장조사를 실시하는 등 노력을 아끼지 않았다.

금번 소리인식 전등 스위치 설치 사업을 통하여 장애인 및 독거노인세대에 조금이나마 생활의 편리함을 제공하였고, 나아가 구

리사회의 소외된 세대에 대해 사회의 관심을 보여 줌으로써 더불어 살아가는 살기좋은 동네를 만드는 데 크게 기여했다.



연수2동주민자치센터 (☎ 810-5344, 821-2394)

중수해보험이 시행되고 있습니다.

◎ 중수해보험이란?

태풍·홍수·호우·해일·강풍 등 중수해로 인하여 발생하는 국민의 재산피해에 따른 손해를 보상하는 보험으로 국가와 지방자치단체에서 보험료의 일부를 보조함으로써 국민이 저렴한 보험료로 예기치 못한 중수해에 대해 능동적으로 대처할 수 있도록하는 선진국형 재난관리제도입니다.

◎ 지원할 보험료

- 대상시설 : 주택, 온실(비닐하우스 포함), 축사
■ 대상재해 : 태풍, 호우, 홍수, 해일, 강풍, 풍랑, 대설
■ 연대시기 : 2008. 4월부터(가입기간 : 1년(소멸성))
■ 연대보험사 : 3개사(동부화재, 삼성화재, 현대해상)
▶ 전체 보험료의 61~68% 국가 및 지자체 지원
ex) 주택 단체보험 조건표(본인부담 보험료 비율은 32%)

Table with 5 columns: 구분, 복구비 기준액, 본인부담 보험료, 보험금 수령액, 비고. Rows for 주택 전피(118㎡) and 주택 전피(118㎡).

* 기재(주택, 택시, 철수 등), 온실 및 축사(전피, 철수 등) 자세한 사항은 문의

◎ 중수해보험은 왜 필요한가요?

- 피해주민의 보상불만 해소
- 현재 사유재산 피해지원금은 복구비 기준액 대비 30~35%에 불과
■ 실질적인 피해복구비 보상
- 피해액의 최고 90%까지 보상하고 작은 피해도 보상

문의 : 연수구 재난안전관리과(☎810-7410~3)

제4회 술안말 베틀시장 및 Park-Concert 개최

- 어른과 어린이들이 함께 참여하는 베틀시장을 개최하여 이나바다 운동의 확산을 도모하고, 주민자치센터 프로그램 수강생들의 발표의 장을 마련합니다.
또한, 어린이 강좌의 무료(체험마당)과 생연을 주제로 한 극단(배움)의 인형극 공연도 있을 예정입니다.
○ 베틀시장 종료 후에는 술안말 Park-Concert가 개최되오니 주민여러분의 많은 참여 바랍니다.

<술안말 베틀시장>

- * 베틀시장 *
- 일 시 : 2009년 5월 30일(토) 14:00~17:00
- 장 소 : 연수2동 주민자치센터 내
- 접수물품 : 옷, 신발, 모자, 가방, 책, 장난감, 생필품 등 사용할 수 있는 모든 물품
- 준비물 : 판매할 물품, 돗자리, 본인이 정한 가격표
- 각자 가격을 정하여 본인이 직접 판매 합니다.
- 판매 금액의 10%는 불우이웃돕기 성금으로 기부합니다.
- 베틀시장 참가 접수 : 2009. 5. 11일 부터(전화접수가능)
- 당일 이점포를 받아 착용 후 행사에 참여합니다.

* 공연마당 *

- * 공연마당 *
- 사물놀이, 재즈댄스, 오페라, 벨리댄스, 드림걸스, 극단(배움) 인형극 공연

* 체험마당 *

- * 체험마당 *
- 한지공예-한뜨고리, 페이스페인팅, 부채만들기, 예쁜손글씨, 우리아이 마음읽기(미술치료상담), 풍선날리기, 포토존(클로로이드 사진 찍어주기)

<술안말 Park-Concert>

- * 술안말 Park-Concert *
- 일 시 : 2009년 5월 30일(토) 19:00~21:00
- 장 소 : 연수2동 주민자치센터
- 공연내용 : 구림 관악단, 통기타 가수, 락 밴드, 프리비드 밴드 등

문의 : 연수2동주민자치센터(☎810-5344, 821-2394) www.y2center.or.kr (연수2동 주민자치센터)

65세 생일이 속하신 달은 기초노령연금을 신청하세요!!

- 1. 기초노령연금이란?
우리나라 국가발전과 재정정책에 헌신해 온 노고에 보답하기 위하여 65세이상 전체 노인의 70%에게 매월 일정액의 연금을 드리는 제도입니다.
2. 누가 받을 수 있나요
만 65세 이상이고 월 소득금액이 68만원 이하(단독가구·배우자가 없으면 이르면 103만8천원 이하)부부가구인 어르신 '소득인정액'이라는 기준을 어르신들의 월 소득에 재산소득을 연25%로 계산한 월액을 합한 금액을 말합니다. 월 소득액 상정 시 다음의 소득과 재산은 소득상정에서 제외되는 공제제도를 운영하여 더 많은 어르신께서 혜택을 받으실수 있도록 하였습니다.
- 근로소득 공제(개인) : 월 37만원
- 주거공제(가구) : -대도시 190만원, 중소도시 68만원, 농어촌 52만원
- 금융재산 공제(가구) : 2,000만원
신청일자 : 본인 및 배우자, 자녀, 형제자매, 친족, 사할복지시설장, 관계공무원
3. 기초노령연금액은 얼마인가요
2009년 4월부터는 연금액이 4,000원이 인상되어 매월 말에 단독가구 최고 88,000원, 부부가구 최고 140,800원을 지급합니다. * '09년 4월부터 2010년 3월까지 지급되는 연금액입니다. 연금을 받더라도 소득이 늘거나 재산이 많은 경우 일정한 연금을 지급합니다.
4. 어떻게 신청하나요
신청은 65세가 되는 생일이 속한 달부터 언제든지 가능하며, 주소지 읍·면사무소, 동주민센터 또는 가까운 국민연금공단 지사에서 하실 수 있습니다. - 제출서류 : 신청서, 신분증, 본인계좌통장잔액증명서, 통장사본, 기초노령연금지급신청서, 금융정보제공동의서(사실서명), 기타필요 서류 - 대리인 신청시 : 위임장, 대리인과 신청인의 신분증서

그 외 궁금한 사항은 국민연금 128(보건복지콜센터) 또는 1255(국민연금공단 콜센터), 기초노령연금 홈페이지(http://기초노령연금.kr), 신청·접수 장소(동세 문의처)까지 바랍니다.

문의 : 각 동주민센터 기초노령연금담당

Advertisement for 'Wansan Gollmyeong' restaurant. Features images of Korean dishes like Kimchi Jjigae and Bibimbab. Text includes '65세 생일이 속하신 달은 기초노령연금을 신청하세요!!' and contact info: 연수2동주민자치센터 Tel : 032-812-8445.

당뇨교실 신청 안내

연수구 보건소에서는 주민들에게 당뇨에 대한 올바른 정보제공을 통하여 심·뇌혈관질환예방 및 자가건강관리 능력을 향상시키고자 아래와 같이 당뇨교실을 운영하오니 많은 신청 바랍니다.

- 신청기간 : 2009. 5. 1 ~ 5. 30
- 신청대상 : 당뇨병환자 및 가족
- 신청방법 : 전화 및 직접 내소 신청(선착순 접수)
- 교실운영
 - 운영기간 : 2009. 6. 3 ~ 6. 24(매주수요일 14:00~16:00)
 - 운영장소 : 보건소 2층 보건교육실
 - 강사 : 관내 내과과사, 간호사, 영양사, 운동처방사
 - 운영일정

일자	시간	교육내용
6월 3(수)	14:00~16:00	당뇨의 이해와 관리법, 타이저 운동교육
6월 10(수)	14:00~16:00	당뇨관리 영양교육, 타이저 운동교육
6월 17(수)	14:00~16:00	당뇨 약물관리, 타이저 운동교육
6월 24(수)	14:00~16:00	당뇨환자 뇌졸중예방, 타이저 운동교육

문의 : 연수구보건소 건강증진과 건강증진팀 ☎(810-7863)

필수예방접종비용 국가부담사업 시행

- 사업내용
 - 전국의 가까운 가정(위탁계약) 의료기관에서 거주지역에 상관없이 필수예방접종(8종)의 비용 일부(평균 30%)를 국가에서 지원
- 시행시기 : 2009년 3월 1일부터 연속
- 지원대상 연령
 - 만 0 ~ 12세 이하 어린이 (1996년 1월 1일 이후 출생아에 한함)
- 대상 예방접종
 - 국가필수예방접종 8종 백신
 - B형간염, 결핵(BCG, 카나복), 디프테리아/파상풍/백일해(DTaP), 폴리오(PV), 홍역/유행성이하선염/풍진/MMR, 일본뇌염(사백신), 수두, 파상풍/디프테리아(Td)
- 연수구 예방접종 지정 의료기관 현황 : 23 개소

의료기관명	소재지	전화번호	비고(진료과목)
인헌정신병의원	연수동 590-3	282-2363	종합병원
연수병원	신학동 411-6	810-6300	내과, 소아과 등
연세내과의원	원학동 502	810-6600	내과, 소아과 등
한솔병원	연수동 507-1	820-9131	내과, 정형외과 등
우리외과	연수동 507-3 두촌테크 304호	814-2393	소아청소년과, 내과 등
필드온강아미병원	연수동 633 대동빌딩 201호	811-4133	이비인후과, 소아청소년과
한솔내과의원	연수동 607-10	818-1888	내과
연세의원	연수동 533	810-1291	내과, 소아과 등
현대의원	동문동 931 무지개마을상가 2층	816-7981	소아청소년과, 내과 등
이이주내과	동문동 937	817-7114	내과
달신내과	원학동 503-3 소향빌딩 2층	813-8275	소아과, 내과 등
한대의원	원학동 529-4 2층	831-7505	내과
제일병원	원학동 335-1 302호	832-4622	내과, 소아과
원대정신과의원	원학동 462-10 3층	834-6663	소아청소년과, 내과 등
대우내과	원학동 462-9 오봉테크 304,305호	831-2208	내과, 소아과 등
부부내과의원	원학동 462-136	831-1888	내과
한림의원	원학동 303-206	931-8883	내과, 소아과 등
미은의원	신학동 뉴서울상가 121-1호	816-0500	소아청소년과, 내과 등
실성연의원	신학동 402	810-4036	내과, 소아과 등
녹색중앙의원	신학동 357 중앙빌딩 3층	814-2280	소아청소년과, 내과 등
송도아미내과	송도동 일개니빌딩 412,413호	859-3114	내과, 소아과
연세치과의원	연수동 509-4	818-9331	소아과, 내과 등
송도내과의원	원학동 462-20	834-9313	소아과, 내과 등

※ 예방접종 도우미 사이트(kodoumi.kr)에서도 확인 가능하며 신청요건은 수시로 업데이트되며 각 병원에서 현재 시행하고 있는 예방접종 목록인 후 방문하시기 바랍니다.

문의 : 연수구보건소 예방접종실 ☎(810-7861)

2009년 미숙아 및 선천성이상아 의료비 지원 안내

- 지원대상
 - 미숙아의료비 지원 : 임신 37주 미만의 출생아 또는 출생시 체중 2,500g 미만 출생아
 - 도시근로자가구 월평균가구소득 130% 이하의 가구
 - ※ 지원 제외자 : 착상기일자 중 자동차 평가금액 3,000만원이상 차량 소유자 나 종합부동산세 납부 대상자
 - 셋째 이상 출생아가 미숙아 및 선천성 이상아인 경우(소득수준 관계없이 지원)
 - ※ 첫째 이후 출생한 쌍둥이 및 삼태어는 모두 셋째아로 인정
 - 선천성이상아 지원
 - 식도폐쇄증, 정맥색종, 항문직장결핵, 선천성혈격막탈장, 제대기저부발장, 그의 신생아가(생후28일이하) 선천성 질환으로 응급수술 또는 치료를 받아야 할 질환
- 신청기간
 - 퇴원일로부터 30일 이내 신청대상자 관할 보건소로 신청
- 소득판별기준 : 건강보험료 납부금액을 기준으로 아래 등급 이하인 대상자

가족수	직장보험	지원보험
3인	124,640원	147,850원
4인	141,210원	167,360원
5인	144,770원	172,830원

○ 가족수는 주민등록총본을 기준으로 하되 생계를 같이하는 2인이내 또는 직계존속

- 지원금액
 - 의료비 중 본인부담금 지원
 - 미숙아 의료비가 100만원 미만인 경우 전액
 - 100만원 초과일 경우 출생시 체중별 최고지원액을 초과할 수 없음

출생시 체중	1,500g 미만	1,500 ~ 1,999g	2,000 ~ 2,449g
1인당최고지원금액	1천만원	7백만원	5백만원

- 신청방법
 - 신청서류 : 진료비명세서, 통장사본, 출생신고서(출생증명서 사본부), 질병명이 포함된 진단서 사본, 주민등록등본 1부, 건강보험카드사본, 건강보험료 납부증 수증, 차량등록증사본 (보험이 부득일 경우 모두 모두 첨부)
 - 지원방법 : 미숙아의 부모가 보건소에 지원 신청

문의 : 연수구보건소 건강증진과 지역보건팀 ☎(810-7828)

연수구보건소에서는 치매의 조기발견과 예방을 위해 치매조기검진사업을 시행하고 있습니다.

- 기간 : 년 중 (동별 일정 참조)
- 대상 : 60세 이상 어르신
- 준비물 : 신분증 또는 의료보험카드
- 내용
 - 1차 선별검진 : 인지가능저하대상자 발견 후 정밀검사 예약(보건소)
 - 2차 진단검진 : 인지가능저하자(감별연 신경과)
 - 3차 규별검진 : 치매확진대상자(감별연 신경과)

< 치매조기검진 동별 순회 일정 >

구분	일정	장소
옥련동	5월 11일 오후 2시~4시	동주민센터
신학동	5월 18일 오후 2시~4시	동주민센터
연수1동	5월 25일 오후 2시~4시	유천아파트관리사무소
연수2동	6월 01일 오후 2시~4시	동주민센터
연수3동	6월 08일 오후 2시~4시	동주민센터
정학동	6월 15일 오후 2시~4시	원대아파트관리사무소
동문1동	6월 22일 오후 2시~4시	동주민센터
동문2동	6월 29일 오후 2시~4시	동주민센터 4층 회의실
동문3동	7월 06일 오후 2시~4시	동주민센터 2층
송도동	7월 13일 오후 2시~4시	동주민센터

※ 검진 일정, 장소가 사정에 따라 변경 될 수 있으나 확인하여 주시기 바랍니다.
※ 매주 화요일 오후 2시 ~ 오후 4시까지 보건소 3층 치매상담센터에서 접수 및 상담 해 드립니다.
※ 보호자가 함께 거주하고 계신 분은 동반하여 검사를 받으시기 바라며 병행검진비용 최대 105,000원까지 지원 해 드립니다.

문의 : 연수구보건소 건강증진과 지역보건팀 ☎(810-7828)

에이즈(AIDS) 익명검사 안내!

- 에이즈란 (AIDS) ?
 - 후천성 면역결핍증으로 인간면역결핍바이러스(HIV)에 감염되거나 수혈 등의 경로로 인체에 들어와 몸속에 있는 면역세포를 파괴시킴으로써 각종 감염증이 나타나 사망에 이르게 되는 질환입니다.
- 에이즈에 감염되는 경우는 ?
 - 에이즈에 감염된 사람과의 성접촉
 - 에이즈에 감염된 혈액 수혈, 또는 주사기 공동사용
 - 감염된 신모로부터 출생하는 신생아
- 에이즈에 감염되지 않는 경우 ?
 - 감염인과 식사를 하며 접시 컵 등을 공동으로 사용할 경우
 - 감염인과의 육신, 대중목욕탕, 화장실을 함께 사용할 경우
 - 감염인과의 악수 및 직장에서 같이 근무하는 경우
- 에이즈 익명검사
 - 검사시기 : 감염 의심 후 3개월(12주)후
 - 검사장소 : 연수구보건소 2층 검사실
 - 검사비 : 무료(익명검사 실시)
- 에이즈 및 성병예방 요령
 - 항상 콘돔을 사용합니다.
 - 성적 이력을 잘 모르는 파트너와 성관계를 하지 않습니다.
 - 성병에 관한 올바른 지식을 가지고 사전에 주의하는 것이나 성병 예방에 도움이 됩니다.

문의 : 연수구보건소 보건행정과 전염병관리팀 ☎(810-7840)

배회가능어르신 인식표 신청 안내

- 기간 : 년 중
- 대상 : 배회할 염려가 있는 치매노인 중 희망자
- 비용 : 무료
- 보급체계도
 - 시군구 보건소 → 신청서 접수 → 실종노인 상담지원센터 (보건복지국부위) → 명실 제작
 - 신청서 접수 → 보건소 통해 보건복지국까지 안내 → 보급
- 내용
 - 명실제작비용 : 5x2cm 정도
 - 재 료 : 형질 제지, 열을 가하여 반영구적으로 의복에 부착
 - 부착위치 : 상의 왼쪽 허단 안쪽의 정 가운데
- 제출서류 : 배회가능 어르신 인식표 신청서 1부(사진부착)

연락주세요.
회방의 전화 국번 없이 129
실종 아동찾기반에 국번 없이 192
고유번호 K00001
(명실모형)

문의 : 연수구 보건소 건강증진과 지역보건팀 ☎(810-7828)

주의력결핍 과잉행동장애 (ADHD)의 한방치료

ADHD는 부주의, 충동성, 그리고 과잉동성을 주 증상으로 하는 아동기에 가장 흔한 소아정신장애 중의 하나입니다. ADHD는 한의학에서는 兒童多動綜合症(아동다동중합증), 兒童多動症(아동다동증), 小兒多動症(소아다동증) 등으로 불리우며 임상표현을 근거로하여 불태 “躁動(조동)”, “失聰(실청)”, “健忘(건망)” 등의 한의학적 범주에 속합니다.

한의학적 원인은 腎虛肝亢(신허간항), 心脾不足(심비부족), 痰熱擾心(담열요심)의 세가지로 요약되는데 외부로 표현되는 증상은 복잡하나 실제로 규율에 의해 나누어 보면 일반적으로 多動(다동)인 자를 포함, 과잉행동에 치우쳐서 나타나고 갑동이 많고 답답하고 잠자기 어려우며 맥이 약하면 주로 腎虛肝亢에 속하고 사고가 비교적 느리고 기억이 좋지 못하다. 주의력부족의 주요 증상은 心脾不足에 속하며 흥분의 답답함과 구취, 설태의 황태, 脈弱이면 주로 痰熱擾心에 해당되는 겁니다.

治法은 滋腎養肝(자산양간), 寧神益智(안신익지), 養心健脾(양심건비), 安神定志(안신정지), 清熱化痰(청열화담), 開竅安神(개구안신)의 방법을 사용하는데 임상 상의 변증에서 한 형태에 속하더라도 치료시에는 安神寧志法 (정신을 안정시키고 지력을 돕는 치료법)이 특히 중요하여 항상 원지, 석창포, 구판, 옹골, 옹당초 등의 寧神益智, 養心開竅(양심개구)하는 약을 배합하여 치료하게 됩니다.

최근 연구에서 본병의 환아는 미량 원소인 철, 아연, 구리 등이 정상 아동에 비해 현저히 저하되어 있다고 보고되고 있는데, 미량원소의 결핍은 신경상의 이상을 초래하여 본병을 야기합니다. 연구에 의하면 인삼, 복령, 백출, 당귀, 황기, 지황 등의 약재는 아연, 구리, 철의 함량이 많고 인삼, 석창포, 원지, 신초인, 황기, 당귀, 작약 등의 약재는 철함의 기능이 있고 인삼의 기억력을 향상시킵니다.

처방은 육미지황탕, 귀비탕, 감백대조탕, 황련온담탕 등을 주로 사용하게 됩니다.

변증치로는 환아의 개인적인 차이에 따라 증상증감하므로 치료효과가 비교적 좋습니다. 다만 치료과정이 길고 매일 당재를 복용해야 하는 어려움이 있습니다. 또한 한의학적 치료 효과가 불량한 경우에는 양방치료를 배합하여 치료하는것이 좋습니다.

약물치료 이외에 심리방면의 치료도 주의해야 하는데 의사, 부모, 교사가 반드시 밀접하게 연결되어 환아에게 좋은 교육을 제공해야 합니다.

그 외의 치료법은 침구요법, 추나요법등이 있는데 침법은 수족厥음경과 목맥상의 혈위인 내관, 태중, 대추, 곡지 등을 주로 선택하고 임상증상에 근거하여 백회, 사신동, 대릉, 심수, 신정, 전중, 조해를 배합하여 사용하게 됩니다.

옥련한의원 원장 안세송 ☎(832-2500,832-2502)

『아동건강관리서비스 신청안내』

보건복지가족부에서는 경제 이상 빈민 초등학생과 부모에게 건강관리와 영양 등에 관한 교육 및 정보제공, 운동처방 및 운동지도 등의 서비스를 제공하여 자기 주도적으로 건강을 관리할 수 있도록 지원 합니다.

- 신청기간 : 연중 수시(매월 21일 이전 신청 시 그 다음달부터 서비스 지원 가능)
- 신청자격 : 만 7세 이상 ~ 만 12세 이하 아동(1971.1.1 ~ 2012.12.31 출생아) 중 비전지수 20% 이상인 아동
- ※ 동일가구에 서비스 대상 아동이 두 명 이상인 경우 각각 지원 가능
- 신청장소 : 주소지 동 주민센터
- 신청서류
 - 신청서 1부
 - 최근 6개월 이내 측정된 키와 몸무게 확인 가능 서류 ※ 학교에서 통지한 신체발달상황 결과지, 흉치표, 병원 및 보건소에서 발급한 건강진단결과지 등
- 서비스 내용
 - 서비스 기간 : 서비스 신청일로부터 1년간인 지원수가 연장 불가, 다만 전액 본인부담 전제로 서비스 제공기관과의 계약에 의한 서비스 지속은 가능
 - 지원비용 : 비전지수 20% 건강교육, 영양교육, 상담 및 운동 프로그램 등 제공
 - 선정대상(기준)
 - 비전지수 : 비전지수 20%이상
 - ※ 비전지수 = (체중 체중 - 신장비 표준체중)/신장비 표준체중 x 100
 - ※ 신장비 표준체중은 07년 신체발달표준치에 근거함
 - 우선순위에 : ① 기초생활수급자, 부모 모두가 장애인인 가정, 조손가정, 다문화 가정, 한부모가정
 - ② 비전지수가 높은 경우
 - ③ 영양이 높은 경우
- 배움처 관리 · 운영
 - 서비스 대상자에게 카드식 배움처 발급, 지정된 제공기관에서 실시하는 서비스 이용
 - 배움처 지원비 : 월 40,000원(매월 일일)을 인출 배움처 지원비를 카드 포인트로 지원
 - 서비스 제공기관 : 서비스 대상자로 선정된 아동이 결정통지서를 받은 이후 선택
- 서비스대상기관

기관명	주 소	전화번호	비 고
국립세브란스 어린이 재활병원	서울시 송파구 방이동 88-2 율리빌딩 133호(www.sevran.com)	02-415-2600 / 02-415-2656	보건복지가족부 해외 진료
연세대학교 연세대학	서울시 서대문구 상암동 250번지 연세대학교 건보대학 연세건강증진센터	02-2228-3207 / 02-2227-7359	
유아에듀넷	서울시 서초구 방배동 445-3 노블아사당센터	080-222-3009 (www.edunet.com)	
유아에듀넷 시민점	서울시 서초구 공덕동 232-5 대림빌딩 6층	1588-185 (www.eduhart.com/kr)	
	서울시 서대문구 용정동 72-6	577-1003 (http://hanbok.com)	

문의 : 주소지 동주민센터

마약류 투약자 특별자수기간

- 목적
 - 마약류 투약자에 대한 치료 · 재활의 기회 부여
- 특별자수기간 : 2009. 4. 1 ~ 6. 30(3개월간)
- 상담 장소 및 전화
 - 인천지방경찰청 마약수사과 ☎(860-4743~9, 국번 없이 127, 1301)
- 자수 방법
 - 본인이 직접 출석하거나 전화, 서면 등 가능하며, 가족, 보호자, 의사, 소속 학교 교사가 신고한 경우 예도 본인의 자수에 준하여 처리
- 자수자 처리
 - 재발의 위험성을 낮출 수 있다고 판단되면 원칙적으로 기소유예 · 불응건 등 최대한 선처할 수 있도록 하고, 치료보호제도 적극 활용 예정
 - 자수자 명단은 원칙적으로 비공개로 하고, 가족 · 보호자 등 제3자가 신고한 경우 신고자의 관련사항에 대하여 비밀이 철저히 보장
 - ※ 자수기간 경과 후 검거된 마약류 투약자에 대해서는 종전의 예에 따라 원칙적으로 구속 입당 방침

문의 : 연수구보건소 보건행정과 의무관리팀 ☎(810~7831)

결핵에서 자유로운 세상 만들기~ [그림을 통하여 배우는 결핵 이야기]

- 결핵이란 무엇인가요?
 - 결핵이란 결핵균에 의해 인체의 어느 장기나 조직에서 발생하는 만성질환으로 폐결핵이 전체 결핵에서 90%를 차지합니다.
 - 결핵은 어떻게 전파되나요?
 - [말초의 전파과정]
- 결핵에 걸리면 어떤 증상이 나타나나요?
 - 초기에는 특별한 증상이 없다가 병변이 진행되면 기침이나 가래, 때때로, 심할 때는 밤, 체중감소, 피로감, 식욕부진, 때때로 가슴에 흉통이나 객혈 등의 증상이 나타납니다. 위의 증상이 2~3주 이상 지속되면 결핵검사가 필요합니다.
- 결핵은 어떻게 진단받나요?
 - 흉부 방사선 촬영 : 폐결핵은 폐 속에 치즈 같은 육아종 덩어리나 뿔뿔난 공동이 생기는 병이기 때문에 흉부방사선촬영에 나타나는 음영의 변화를 관찰하여 결핵 발생 여부를 확인할 수 있습니다.
 - 객담도말검사
 - [역행 촬영검사]
- 결핵은 어떻게 치료하나요?
 - 결핵은 Mycobacterium tuberculosis는 결핵균에 감염되어 발생하는 전염병입니다. 그렇기 때문에 결핵을 치료하기 위해서는 체균을 죽이는 항생제, 그 중에서도 결핵균을 효과적으로 죽일 수 있는 항결핵제를 복용합니다.

BCG 예방접종(결핵 예방접종) 안내

- BCG 예방접종 후 정상 결과
- BCG 예방접종 안내
 - 일 시 : 신청아 - 매주 금요일 오전 10시~12시
 - 장 소 : 연수구보건소 1층 모유수유실
 - 준비물 : 예방접종수첩, 의료보험카드
 - 문의 : 연수구 보건소 결핵실 ☎(810-7848)

이달의 테마 : 꽃

기억 끝의 꽃 자락

햇살이 흥분하던 날이었다. 조금은 뜨겁고 조금은 무렵일하던 그런 날. 아마 그것은 비단 나뭇잎이 아닌 많은 아이들이 그려왔을 것이다. 봄 소풍이란 것은 누구에게나 그려왔던가. 전날 두근거리는 마음으로 다음 날의 날개를 걱정하고, 맛있는 점심을 생각하고, 보게 될 경치를 상상하는 보통과는 조금 다른 특별한 날. 바로 그런 날 우리 서울 대공원으로 소풍을 가게 되었다.

새싹이 돋고 꽃이 만개하는 계절, 계절의 여왕으로 불리는 봄. 살아 전 웃만큼이나 가벼운 바람이 나뭇잎을 날려주고 기쁘고 고요한 친구들과 나는 가벼운 바람에 마음을 태우고 동심동심 떠돌았다.

도착하자마자 도시락을 열던 그때의 그 기분이 아직도 생생하다. 길, 담, 유부초밥, 복음밥, 떡볶이 과일, 열매가 정성스레 싸준 음식들을 남모르게 어찌 으스스하며 내놓고 먹으며 바람에 긴 머리카락들이 휘날리는 모습만 봐도 웃음이 터져 아무리 많이 먹어도 배부르지 못했다. 그런던 그때 바람을 타고 내 도시락 길 밖 위로 인척한 벚꽃 잎 하나, 어디서 날아왔는지 모를 그 잎 하나를 바라보다 하늘을 올려다보았다. 구름마저 가벼운 날. 친구들과 내 머리 위로 바람에 흩날리는 봄의 눈꽃이 머리 위에서 휘날리고 있었다. 그 모습이 너무 예쁘기도 모른 탄성을 친구들도 모두 고개를 들어올렸다. 그리고 모두 다 같이 화음을 내듯 탄성을 지어냈다. 바람이 조금 세게 불 때는 꽃잎이 휘날렸다. 그러다 바람이 조금 약해지면 꽃잎은 팔랑팔랑 깃털처럼 바닥에 내려앉았다. 녹지 않는 눈. 우리는 그 눈을 잡으려 발을 먹다갈고 자리에서 일어나 팔을 펴 허공을 휘저었다. 떨어지는 벚꽃 잎을 잡으면 사람이 이루어진다는 말에 아직 어디

순수한 소녀였던 우리들은 그렇게 함성을 지리에서 뛰어다니며 웃었다. 가장 먼저 꽃잎을 잡았던 친구는 바람이 불 때 손바닥을 펴 꽃잎을 확인하다 다시 꽃잎을 놓쳤다. 그게 또 그렇게 웃었던 우리는 함성을 웃었다. 그리고 다음부터는 조심히 한손으로 바람을 막아끼며 잡은 꽃잎을 확인했다. 아등바등 거려도 못 잡는 친구들에게는 꽃잎을 나누어주며 결국 손에 벚꽃 잎 하나씩을 우리는 손에 쥐었다.

그때 잡은 그 꽃잎이 우리에게 사랑을 전해주었을까. 그건 아직 잘 모르겠다. 하지만 분명한 것은 소중한 것은 추억은 주었다는 것이다. 아직도 봄이 다시 찾아오고 벚꽃이 만개하면 그때의 그 날이 생생하게 기억이 나는 것을 보면, 소중한 것을 선물한 것은 분명하다.

이제는 더 이상 사랑을 가져다준다는 수줍은 소녀의 소원은 믿지 않지만, 벚꽃이 내 눈 앞으로 살랑살랑 내려설 때 아직도 난 손을 뻗는다. 아무리 기억까지 가물거리는 나이를 먹은 어른이 된다고 해도 변함없음을 모르겠다. 다시 한 번 친구들과 그곳을 찾아가 흩날리는 벚꽃아래서 도시락을 펼치고 수다를 떨며 봄 소풍을 반겨주고 싶다. 그리고 정말 기쁜 마음으로 웃어보고 싶다.

이제는 이런 소원을 빌며 곧 만개할 벚꽃을 난 기다린다. 내 지갑 속에는 그날 잡은 벚꽃 잎 한 장이 좁게 말라 작은 손거울과 함께 들어있다. 음해도 꽃잎 하나를 더 지어내었다. 추억과 또 다른 추억으로 이루어진 꽃잎 하나를.

연수동·윤아롱

벚꽃 아래 그들

화창한 4월의 봄 거리는 알록달록한 꽃들로 우리의 눈을 매혹하고 마음을 달뜨게 하여 자주 밖으로 내돈다. 굳이 꽃구경을 위해 먼 이동을 나가지 않더라도 시선만 돌리면 도심의 거리에 서도 얼마든지 봄꽃들의 화려한 향연을 감상할 수 있다.

인제부터가 강렬하게 시선을 끄는 벚꽃이 산수유, 생강나무, 개나리나 진달래, 복련 등을 제치고 우리 거리에서 봄을 장악해 버렸다. 5년 전 4월초 삼진강변을 따라 남해까지 여행한 적이 있었다. 처음엔 벚꽃의 환이 기뻐서도 기쁘고 끝없는 벚꽃의 물결에 질려버리고 말았다. 잔뜩의 봄이 벚꽃뿐인 양. 그 이후 화려하게 시선을 끄는 꽃보다는 소박하고 정겨운 들꽃이 좋아졌다. 요즘은 귀여운 그들을 만나기 위해서 웬만한 거리는 일부터 걷게 된다. 부르는 이 없이도 그들은 헤비다 이길 없이 그 자리에서 얼굴을 내밀고 있다.

제일 먼저 눈에 띄는 것은 노란 빛의 예쁜 민들레. 또한 가족끼리 용기종기 모여 수줍게 웃고 있는 보라색 제비꽃. 가벼운 바람에 하늘하늘 노란 꽃다지와 하얀 뽕이 꽃이 가로수 밑에서 조용히 손을 흔들리기도 한다. 군락을 이루어 잔잔하게 피어있는 청보라 빛 개복꽃 줄에게는 새 이름을 지어주고 싶었다. 꽃으로 대접받지 못하는 것도 억울한데 어찌까지 망측스럽다. 눈 밝은 사람들이 볼 수 있는 꽃이라는 관에서 눈앞으로 가져와야만 인정받는 그 미소를 겨우 볼 수 있다.

정조라고 무시당하며 살아오는 그들지만 조금만 관심을 갖고 바라본다면 우리의 들꽃이 얼마나 예쁘고 아름다운지, 소박하고 강한 생명력에 감탄하게 될 것이다. 그리고 보면 그들

의 삶이나 우리네 인생이 너무나 많아있다는 생각이 든다. 밝히고 볼 때도 살아남아 후손을 잇는 것처럼 우리의 삶도 하루 하루가 지어진다.

화려한 벚꽃에 온 시선을 빼앗기는 것처럼 일등 지상주의에 빠져 살아야 할까 피폐해지는지도 모르고 정신없이 앞으로만 달려가고 있는 것은 아닌지 점검해야 한다. 조금 천천히 가던 어떠한가. 여유를 갖고 천천히 주위를 둘러보자. 벚꽃아래 작은 들꽃의 아름다움을 발견하듯 내 삶속에서 놓친 것들이 눈에 들어올 것이다. 그것이 내 가족일 수도 내 이웃일 수도 또는 나일수도 있다. 그 먼 정갈 소중한 것이 무엇인지 확인해볼 것이다.

자연에서 종의 다양성은 매우 중요하다. 벚꽃만이 아닌 다양한 꽃들을 만나고 싶다. 더불어 우리 구에서는 새로운 거리 조성에 유실수를 많이 심는다 하니 여간 다행이 아니다. 미래를 멀리 내다보는 나무 가꾸기로 다양성이 충족되고 우리 눈도 다양한 꽃들을 즐길 수 있는 기회가 전국적으로 이루어졌으면 좋겠다는 생각을 해본다.

우리가 꽃에 매혹당하는 건 우리 역시 자연의 일부이기 때문인지도 모른다. 행복은 멀리 있는 것이 아니고 언제나 내 주위에 함께함을 알기에 나의 행복한 길기는 당분간 계속될 것이다. 그런데 가만히 믿고 올라오는 의구심 하나, 그 예쁜 꽃들이 식물의 생식기관이라는 거 사람들은 알까?

송도동·안민영

가족'에 얽힌 재미있는 에피소드나 사연을 글로 보내주세요. (200자 원고지 3배정도). 채택되신 분께는 상품권을 보내드립니다.

◆보내주실 곳 : 406-723 인천광역시 연수구 원인재길 33 연수구청 교육홍보과 '연수한마당' 담당자함
 ◆이 메 일 : shinjo80@sogang.ac.kr
 ◆원 고 마 감 : 마감은 5월 10일까지입니다. 응모하시는 분의 이름과 주소, 연락처를 정확하게 기재하셔야 접수 가능합니다. (문의 ☎ 810-7071)

2월 1호 故事成語(고사성어)

畫龍點睛

그림 화 용 룡 점 점 눈동자 정

용을 그리는데 눈동자도 그려 넣는다는 뜻 곧 사물의 가장 중요한 부분을 완성시킨

南北朝시대 북(양)나라에 장승요라는 유명한 화가가 있었다. 어느 날, 장승요는 南京(남경)에 있는 安樂寺(안락사)의 주지로부터 용을 그려 달라는 부탁을 받았다. 그는 절의 벽에다 검은 구름을 헤치고 이제라도 곧 하늘로 날아오를 듯 보이는 두 마리의 용을 그렸다. 불경처럼 꿈을 대는 불통, 갑옷의 비늘처럼 단단해 보이는 비늘, 날카롭게 뾰는 발톱에도 생동감이 넘치는 용을 보고 찬탄하지 않는 사람이 없었다. 그런데 한 가지 이상한 것은 용의 눈에 눈동자가 그려져 있지 않았다. 사람들이 그 이유를 묻자 장승요는 이렇게 대답했다. "눈동자

를 그려 넣으면 용은 당장 벽을 박차고 하늘로 날아가 버릴 것이요." 그러나 사람들은 그의 말을 믿으려 하지 않았다. 당장 눈동자를 그려 넣으라는 독촉에 견디다 못한 장승요는 한 마리의 용에 눈동자를 그려 넣기로 했다. 그는 붓을 들어 용의 눈에 '화'하니 점을 찍었다. 그러자 돌연 벽 속에서 번개가 번쩍이고 천둥소리가 요란하게 울려 퍼지더니 한 마리의 용이 뛰어나와 비늘을 번득이며 하늘로 날아가 버렸다. 그러나 눈동자를 그려 넣지 않은 용은 벽에 그대로 남아 있었다고 한다.

연수문화원·김중원

지진 발생시 시민행동요령

1. 침대에 있을 때 지진을 느끼면
 1) 자신과 가족의 안전이 최우선 「테이블 밑에 들어가서 몸을 보호하십시오」
 2) 크게 흔들리는 시간은 길어야 1~2분 정도입니다. 우선 중심이 낮고 튼튼한 테이블 등의 밑에 들어가 그 다리를 꼭 잡고 몸을 피하십시오. 테이블 등이 없을 때는 방석 등으로 머리를 보호하십시오.
 ※ 가구 등이 넘어지거나 떨어져서 상처를 입는 일이 없도록 주의

2) 불이 났을 경우 침착하고 빠르게 몸을 꺼야 한다. 「작은 지진이더라도 즉시 불을 끄는 습관과 서로 알리고 협력하여 초기 소화를」
 대지진 발생시에는 소방서에 의한 소화를 기대할 수 없는 경우가 있습니다. 따라서 불을 끄려는 한사람 한 사람의 노력이 지진에 의한 피해를 최소화하도록 먹을 수 있는 중요한 포인트가 됩니다. 평소부터, 작은 지진이더라도 불을 끄는 습관을 익히도록 합시다. 가족은 물론 이웃사람들에도 서로 알려서 초기 소화를 하는 것이 큰 피해를 막기 위하여 극히 중요한 습관입니다.

3) 서둘러서 밖으로 뛰어 나가자! 「집 밖은 위험이 가장 적은 안전장소입니다」
 최근에 건축된 건물은 내진성을 고려해서 지어져 버려져 우리는 적다고 생각해도 좋습니다. 지진이 발생했다고 해서 서둘러 밖으로 뛰어 나가면 유리창이나 기어, 간판 등이 떨어지므로 대단히 위험합니다. 또한 불꽃담이나 자동판매기 등 고정되지 않은 물건은 흔들려서 우리를 위협하므로 이들을 가까이에서 가서는 안됩니다.

2. 집 밖에 있을 때 지진을 느끼면
 「이웃에서는 머리를 보호하고 위험물로부터 몸을 피하십시오」
 주의하자. 낙하물이나 불꽃담: 땅이 크게 흔들리고 서 있을 수 없게 되면 무엇인가 가대고 싶어하는 심리가 작용합니다. 가까이 있는 대문기둥이나 담이 무성 그 대상이 될 것입니다. 그러나 언뜻 보기에 튼튼해 보이는 이러한 것들이 실은 매우 위험한 것입니다. 과거 대지진시 불꽃담이나 대문기둥이 무너져 많은 사상자가 발생하였습니다. 불꽃담이나 대문기둥 등에 가까이 가지 않습니다. 번화가나 빌딩가에서 가장 위험한 것이 유리창이나 간판 등의 낙하물입니다. 손이나 가방 등 들고 있는 것으로 머리를 보호하는 것이 가장 중요합니다. 또한 자동판매기 등 고정되지 않은 물건 등이 떨어질 우려가 있으므로 조심하십시오. 빌딩가 등에 있을 때는 상황에 따라서 건물안에 들어가는 것이 오히려 안전합니다.

3. 백화점이나 극장, 지하상가 등에 있을 때 지진을 느끼면
 「안내자의 지시에 따라서 행동하십시오!」
 큰 흔들림 일으키지 말고 휘둘러지지 말자. 백화점이나 지하상가 등 많은 사람들이 모이는 장소에서 무엇보다 두려운 것은 큰 흔들림의 발생입니다. 이러한 장소에서는 종업원이나 경비원 등 안내자의 지시에 따라서 행동하도록 합시다. 지하상가는 지진에 대해서 비교적 안전하다고 합니다. 또한 고정되지 않고 바로 비상등이 켜지게 되어 있으므로 당황하지 말고 침착하게 행동하십시오. 화재가 발생하면 바로 인기가 꼭 차게 됩니다. 연기를 마시지 않도록 자세를 낮추면서 대피하도록 합시다. 대문 기둥 등에 가까이 가지 않습니다.

4. 신이나 바다에 있을 때 지진을 느끼면
 「신사태, 절개지의 무너짐, 해일에 주의!」
 위험지역에서는 신속히 대피를 산 근처나 급한 경사지에서는 신사태나 절개지 붕괴 위험이 있으므로 안전한 곳으로 대피하십시오. 해안에서는 해일이 발생할 우려가 있습니다. 지진을 느끼거나 해일복박이 발생하면 시군구의 안내방송이나 라디오 및 텔레비전의 정보를 시청해서 신속한 곳으로 대피하십시오.

연수구 재난관리과 ☎ 810-7411

직장인 국비 교육생모집

▶모집기간 : 2009년4월30일까지 선착순 모집 (현재모집중)
 ▶개강일자 : 2009년 5월4일 개강
 ▶교육기간 : 8주(월수반) 05월04일 ~ 06월24일
 8주(화목반) 05월07일 ~ 06월25일
 ▶교육대상 : 현재 재직중인 근로자

교육과정	반 구분	교육시간
CAD	월수반, 화목반	19:30~22:20
솔리드웍스	월수반	19:30~22:20
엑셀, 파워포인트	화목반	19:30~22:20
컴퓨터 활용자격증반	월수반	19:30~22:20
소빙물창업	화목반	19:30~22:20
모토샵	화목반	19:30~22:20
PC정비	화목반	19:30~22:20

실업자 국비 교육생모집

교육대상 : 누구나 가능 (주부, 아간대학생 포함)

교육과정	교육비 (2개월 교육비)	교육기간	교육시간
2D CAD	정부지원금 : 352,000원 본인부담금 : 88,000원	6개월	2개월(8주) 월수반 14:00~17:00 19:30~22:20
솔리드웍스 (3D CAD)	정부지원금 : 352,000원 본인부담금 : 88,000원	6개월	2개월(8주) 월수반 14:00~17:00 19:30~22:20
엑셀, 파워포인트	정부지원금 : 208,000원 본인부담금 : 52,000원	4개월	2개월(8주) 화목반 09:30~12:20 14:00~17:00
컴퓨터 활용 자격증반	정부지원금 : 320,000원 본인부담금 : 80,000원	6개월	2개월(8주) 월수반 09:30~12:20 14:00~17:00 19:30~22:20

선학역 3번 출구 앞
진성컴퓨터학원
상담 : 032) 817-1355 / http://www.jinsungcom.net

백수탈출을 꿈꾸는 모든 실직자들..

국비 무료 교육
확실한 취업의 길잡이

청년실업자 / 주부
노동부 직업훈련생 모집

■ 청년실업자 / 주부 / 대학 졸업생(아간대생 포함)
 훈련수당 월5만원 지급!
 직업훈련 1개월시 600만원 생계비대출 실시!

■ 실직자 훈련 1일 4시간 3개월 취업 전문 교육

소형물 창업 / I / II	시무외(2종)화	시무외(3종)화	CAD / I / II
포토샵/일러스트 블래시/드림위버 쇼핑몰제작기법 관리실무위주교육	엑셀/파워포인트 워드/엑세스/MOS 인터넷 실무위주교육	워드/컴활/MOS ICD/E-TEST 국가기술자격증	2D/3D/3D-MAX 솔리드웍스/AIC 기계(건축) 기능사과정

■ 제작자 훈련 1일 2시간 주 2일 수업

오프스고정	CAD 2D/3D	업디자인	세부사양
엑셀 + P.P 워드/컴활 MOS마스터	AUTO CAD 2D/3D 3DS-MAX 솔리드웍스	포토샵/일러스트 블래시/드림위버	정규직 80% 취업 비정규직 100% 취업 교재비없음

수업시간 : 6:30~8:30, 8:30~10:20 / 7:00~10:00 / 7:00~10:00

* 제작자과정 공부수 수강료 50% 할인(공무원등 제외)

☎ 소핑물 창업과정 인천최초인정학원
컴세바 IT 컴퓨터학원 822-1500
http://www.comseba.com / 동춘역 4번 출구 350m (구) 한화마트 앞

국가자격증 요양보호사 1급 취득안내

구분	개강일	수강료
단기반	5월 1일, 6월 8일(주 과정, 월-금)	450,000원
간호조무사 직업지도사/물리치료사	5월 9일(매주 토요일)	각 220,000원
사회복지사반	6월 13일(매주 토요일)	
간호사반	7월 18일(매주 토요일)	

인터넷 주소창에 요양보호사자격증.kr 또는 www.kscf.kr 둘 중 하나로 검색하세요

보건복지가족부 인천광역시 교육사업 제1호
한국요양보호사교육원
문의전화 : ☎(032) 875-6663~4

한국노인복지센터

어르신들을 위한 찾아가는 방문요양서비스

■ 재가복지요양사업
 이용대상 : 장기요양등급 1~3등급으로 인정받은 자
 이용서비스 : 방문요양, 방문목욕

■ 재가복지사업
 이용대상 : 만 60세 이상 기초생활수급권자, 또는 저소득 어르신
 이용서비스 : 알뜰, 무료 미·미용, 복·가운다림, 레크레이션

문의 : ☎(032)875-6669 http://www.keen.kr

승도결혼정보

초혼·재혼·국내결혼 전문

좋은 만남으로 뜻있고 행복하기까지 이루어세요
☎811-6220
사 122-91-38556 ★ '커플 매니저 구함' ★

설화수·헤라

AMOREPACIFIC CORPORATION

이모레 카운셀러 / 수석지부장 김인숙
TEL 817-4646 / 817-4666
H · P 010-7233-0892

카운셀러 모집

■ 자격 : 만25세~만60세 주부
 ■ 기본급 : 자녀학자금, 의료비, 출근수당, 매월회 상여금 지급, 개역수당, 12개월간 신인원급
 ■ 회사지원사항 : 맛사지, 미용, 복·가운다림(피레트 계절별 지급) 카운셀러사용제품 무료지급 판촉품 시공품 적극 지원

카운셀러 내방 상담시 10만원 상당의 시용품 드립니다.

노인들을 편안하고 안전하게 모십니다.

노인·치매·요양 전문병원

우리사랑병원
-부설 우리사랑요양원-

흥익크리스탈부페 옆(☎813-0059)



고맙다. 고맙다. 참말로 고맙다. 사랑과 사랑을 울리는...



2008년 부산 국제 영화제 PIFF 메세나 상 수상작이며 2009년 선댄스 영화제 월드 다큐멘터리 경쟁부문 진출 작품으로 인정받은 다큐멘터리 영화 《위낭 소리》는 팔순의 농부와 마흔 살의 소가 30여 년간의 동고동락을 끝내고 이별을 준비하는 이야기이다.

불편한 다리를 이끌고 하루도 빠짐없이 소를 몰고 밭에 나가는 최 노인에게 있어 소는 최고의 친구이며, 믿음직한 동반자이고, 훌륭한 농기구이며, 마음이 통하는 자가용이다.

소는 15년을 산다는데 사람의 보살핌으로 마흔을 넘긴 소...

귀가 잘 안 들리는 최 노인이지만 소의 위낭 소리는 귀가 번쩍 뜨일 정도로 소에 대한 애정이 각별하여 소에게 먹일 풀을 베기 위해 매일 산에 오른다. 편하게 사료를 사다 먹이는 대신 짚을 쑤어 최축을 만들어 먹고 소 역시 제

대로 걸지도 못할 정도로 노쇠하지만 최 노인이 고삐를 잡으면 늘 하던 대로 무덤덤하게 최선을 다하는 둘의 관계는 사랑과 동물이 아닌 존재와 존재의 관계 그 이상일 것이다.

최 노인의 모습을 보고 있노라면 헌신적으로 우리를 키우셨으나 어서세 잊혀진 '아버지' 생각이 문득 간절해지면서 눈시울이 젖어든다.

부모 자신을 희생해가며 키운 자식이 노리어 부모를 잊는다고 했던가?... 자신이 '그 짐승 자식들' 중 한 사람이라고 생각한 이충렬 감독은 가슴 깊은 죄책감에 늦게나마 사죄하고 싶은 마음으로 마흔 살 넘은 불효자의 반성문과도 같은 이 작품을 만들었다고 한다.



블랙버스터 영화도, 코미디 영화도 아닌 잔잔한 감동의 독립 영화 한 편으로 우리나라뿐만 아니라 외국에서까지 감동의 물결이 일렁인다...

영화《위낭소리》는 현대인들에게 잊혀져 가고 있는 농촌의 추억과 향수를 일깨워 주며 사람과 동물의 따뜻한 우정, 삶과 죽음, 늙는다는 것 등 인간 존재의 본질을 다시금 생각해 보고 자연스럽게 받아들여지게 하는 영화이며, 들린 가축 초목의 향기로 새와 자연의 소리가 어우러진 시골의 편안하고 정겨운 풍경이 서정적이면서 맑은 수채화도 같은 영상을 담은 영화이다.

"참 불쌍해요. 말 못하는 짐승이라도 나한테는 이 소가 사람보다 나아요." 따뜻한 사랑이 가득 담긴 최 노인의 이 말이 지금도 가슴에 잔잔하게 녹아든다.



할아버지와 소의 가슴 통통한 이야기는 순식간에 입소문을 타고 개봉한지 석 달도 안되어 백만이 넘는 관객을 끌어 모았다.

명예기자·박영희

CINEMA
씨네마 여행 37
위낭소리(old partner)
(위낭 : 소의 목 밑에 다는 방울)

- 감독 : 이충렬
- 상영시간 : 78분
- 출연 : 최완균(본인), 이상순(본인), 최 노인의 소
- 등급 : 전체 관람가

재미있는 영화속으로

	일 시 : 5월 31일(일) 오후 3시 영 화 명 : 르빈슨 가족 상영장소 : 3층 모두함께 발랄라 상영시간 : 95분(한국어 더빙) 장 르 : 애니메이션, 모험, 코미디
	일 시 : 5월 10일(일) 오후 3시 영 화 명 : 서울이 보이나 상영장소 : 3층 모두함께 발랄라 상영시간 : 84분(한국어) 장 르 : 드라마, 가족
	일 시 : 5월 17일(일) 오후 3시 영 화 명 : 미운 오리새끼와 갯살의 모험 상영장소 : 3층 모두함께 발랄라 상영시간 : 85분(한국어 더빙) 장 르 : 애니메이션, 가족, 드라마
	일 시 : 5월 24일(일) 오후 3시 영 화 명 : 황금 나침반 상영장소 : 3층 모두함께 발랄라 상영시간 : 113분(영어, 한국어 자막) 장 르 : 판타지, 모험, 액션
	일 시 : 5월 31일(일) 오후 3시 영 화 명 : 달라라 루디 상영장소 : 3층 모두함께 발랄라 상영시간 : 94분(독일어, 한국어 자막) 장 르 : 가족, 드라마

문의 : 연수어린이도서관 ☎ 811-7812~3

제182회 연수금요예술무대
- 어린이 국악마당 열씨구나, 용궁가재 -

- * 공연일시 : 2009년 5월 8일(금) 15:00/19:30
- * 공연장소 : 연수구청 지하대강당
- * 공연단체 : 신명을 일구는 사람들
- * 관람대상 : 4세 이상
- * 주 최 : 인천광역시 연수구

제30회 연수구립관악단 정기연주회
- 요한 슈트라우스의 밤 -

- * 공연일시 : 2009년 5월 22일(금) 19:30
- * 공연장소 : 연수구청 지하대강당
- * 공연단체 : 연수구립관악단
- * 관람대상 : 초등학교 이상
- * 주 최 : 인천광역시 연수구

관람을 원하는 구민은 연수구청 홈페이지(www.yeonsu.go.kr)장차 및 공연예약을 해야 관람이 가능하며, 기타 자세한 사항은 연수구 문화체육과 문화예술팀 ☎810-7087으로 문의하면 된다.

I. 시립예술단 공연	II. 기획공연	III. 인천 & 아츠 공연
<p>1. 인천시립교향악단 - 제29회 정기 연주회</p> <ul style="list-style-type: none"> ○ 공연일시 : 2009년 5월 12일(화) 오후 7시 30분 ○ 공연장소 : 학생교육문화회관 씨리재울 ○ 관 랑 료 : 전석 무료 초대 ○ 공연문의 : 인천시립교향악단 ☎ 420-2781 <p>2. 인천시립교향악단 - 유럽정상급 연주자 초청 특별 콘서트</p> <ul style="list-style-type: none"> ○ 공연일시 및 장소 : 2009년 5월 29일(금) 오후 7시 30분 / KBS홀 ○ 2009년 5월 30일(토) 오후 7시 30분 / 교양 아람누리 아람 음악당 ○ 관 랑 료 : R석 3만원, S석 2만원, A석 1만원 ○ 공연문의 : 인천시립교향악단 ☎ 420-2781, 438-7772 	<p>사랑에 관한 다섯 개의 소묘</p> <ul style="list-style-type: none"> ○ 공연일시 : 2009년 5월 27일(수)~6월 7일(일) ○ 평일 오후 7시 30분 / 토요일 4시, 7시 30분 / 일요일 오후 3시, 6시 30분 ○ 공연장소 : 인천종합문화예술회관 소공연장 ○ 관 랑 료 : 전석 2만5천원 ○ 문 의 : ☎ 1544-2972 	<p>커피콘서트Ⅳ 「양성원의 첼로 연주회」</p> <ul style="list-style-type: none"> ○ 공연일시 : 2009년 5월 20일(수) 오후 2시 ○ 공연장소 : 인천종합문화예술회관 소공연장 ○ 관 랑 료 : 전석 1만원 ○ 문 의 : 인천&아츠 사무국 ☎ 420-2027

공인중개사 취득열풍!

부동산 전문가로... 미래를 디자인한다.

급속한 평균수명 연장의 시대.. 미래.. 당신도 우산이 필요하시다면, 가까운 후일..

압록강변과 백두산까지 달을 당신의 발길을 생각해 보십시오!

아시아와 세계를 연결하는 인천..

세계화/정보화는 개방화와 자유화로 상징되는 무한경쟁의 글로벌 시대를 초래하였으며, 이에 따라 인천을 비롯한 수도권도 급변하고 있다.

대한민국 경제자유구역의 대표신도시인 계획인구 252,000명의 송도신도시와 계획 인구 144,800명의 관광과 물류거점신도시인 영종지구, 계획인구 9만명의 레저 & 스포츠 단지 R&D센터가 들어설 청라지구는 2020년까지 단계별로 개발이 예정되어 있다.

또한, 부동산시장의 패러다임도 급변하여 갈수록 전문화/투명화/국제화/개방화/금융화 되어 가고 있음을 볼 때 선진화된 부동산 서비스업의 영역 역시 한층 확대될 것임은 설명할 필요조차 없을 것이다.

3년마다 1년이 늘어난다는 평균수명 연장의 시대. 그 미래의 우산이 되어줄 국가공인전문자격증이 당신의 선택을 기다리고 있습니다.

대개강

5월1일(금)
5월4일(월)

이론과정

2009년 20회 시험대비 수강생 모집 안내

연회원 동영상 무료제공(80만원상당)

- 수강기간 : 2009. 5 ~ 2009. 8(4개월)
- 수강내용 : 기본이론 / 심화이론 / 문제풀이 전과정
- 학원수강 외
 - ▶ 2009 신간교과서 제공(20만원상당)
 - ▶ 동영상물 무료 이용
 - ▶ 주차 무료(3시간)
 - ▶ 자습실 무료이용

© 장기등록우대회원비 : 80만원

종로고시학원

http://jongro.gosischool.com

롯데마트 주차장 맞은편 / 국민은행 옆 3층 교육상담 ☎816-7676