

## 가정의 달 5월, 다양한 문화행사 열려

문화와 체육의 도시 연수구는 5월 가정의 달을 맞아 가족이 함께 참여하고 즐길 수 있는 다양한 문화행사를 개최한다. 문화예술의 중요성이 커지는 21세기! 우리 아이들이 세계적으로 경쟁력 있는 미래형 인재로 자랄 수 있도록 많은 문화예술을 접하게 해주는 것이 부모의 역할이라 하겠다. 여기 다양한 볼거리와 즐길거리가 있어 더욱 즐거운 5월 문화한마당이 구청과 연수어린이도서관, 연수구청소년수련관 등을 중심으로 마련된다. 지금부터 가족이 다함께 문화 나들이를 떠나보자.

### 5월 가정의 달 맞이 "연수어린이축제한마당"

- 접수
  - 접수기간 : 2010. 5. 4.(화) 오전 10시 ~ 마감 시
  - 접수방법 : 인터넷 선착순 접수(www.yschildlib.go.kr)

#### ■ 행사일정

구분	기간	행사명	내용	시간	장소	대상	비고
나눔 마당	5. 8.(토)~ 5.23.(일)	편지로 마음을 전해요	도서관에 비치된 편지지에 내용을, 편지봉투에 주소를 적어주세요. 6월 첫째 주에 우편으로 마음이 전달됩니다.	-	1층 안내 데스크	독서 회원	접수 불필요
참여 & 볼거리 마당	5.11.(화)~ 5.29.(토)	그림책 원화 전시회	아빠와 아들/ 고대영 글, 한상언 그림 원화: 길벗어린이 제공	-	1층 전시실	도서관 이용자	
	5. 8.(토)	복합문화 공연 "제주 많은 삼형제"	동화 구연, 국악, 미술, 요들이 함께해요~ 진행: 어린이문화공연단 [마술같은 동화이야기] * 찬조출연: 미추홀 요들단	오후 3시~4시	3층 모두함께 랄라라	어린이 150명	
	5. 9.(일)	영어 복화술	영어와 함께하는[한국어:영어=5:5] 식생활 관련 딸랑이 아빠와의 복화술 쇼~	오후 4시~5시	"	어린이 150명	
가족 체험 마당	5.15.(토)	어린이 환경 뮤지컬	지구를 지켜라! 100살 모기 소송사건	오후 3시~4시	"	초등학교 이상 150명	
	5.14.(금)	영어랑 놀자	운동, 노래, 음악이 어우러진 신나고 재미있는 English Time! 진행: Super Mom's Storytelling	오후 4시~5시	"	5세~9세 & 엄마 18가족	인터넷 접수
	5.16.(일)	가족 독서신문 만들기	가족과 떠나는 즐거운 여행에 대해 NIE방식을 적용한 가족 독서신문 만들기	오후 4시~5시 30분	3층 엄지 배움터	초등3~5학년 & 부모 8가족	
특별 행사	5.16.(일)	종이 가족액자 만들기	종이접기를 통한 가족 액자 만들기	오후 3시~4시	3층 엄지 배움터	7~9세 15명	
	5.22.(토)	가족과 함께하는 풍선아트	풍선아트를 통해 엄마 닭과 아기 병아리 만들기 (1가: 오후 2시, 2가: 오후 3시)	오후 2시~4시	3층 모두함께 랄라라	6세 이상 & 부모 각 20가족	
5.28.(금)	정기 초청강연회	부모&자녀의 정서와 인지의 조화 (초청강사: 김지신 /김지신 아동청소년 상담센터소장)	오전 10시~12시	"	학부모 100명		

■ 문의 : 연수어린이도서관(☎ 811-7812~3)

### 제15회 연수구 초등학교 미술실기 대회



김하고 있다.

어린이들에게 꿈과 희망을 심어주고 미래의 예술가로 발돋움하게 하는 전통의 연수사랑 초등학교 미술대회는 올해로 15번째 이어져 온 행사로 매년 어린이들에게 특별한 경험으로 자리매

- 대회일시 : 2010. 5. 1.(토) 오후 2시 ~ 5시
- 대회장소 : 연수구 문화공원(우천 시 연수구청 내)
- 참가대상 : 연수구에 거주하는 초등학교생 약 4,500명
  - \* 초등학교생 : 연수구내 초등학교장 추천학생 (각 학교당 200명)
  - \* 당일 현장 접수 가능
- 주 제 : 당일 발표
- \* 수상자 발표 : 5. 12.(수) (지역신문 및 각 학교 공문발송)
- \* 시상식 : 5. 29.(토) 오후 3시 연수구청 지하대강당
- 문 의 : 연수사랑실천모임(☎ 816-7800)

### 청소년 풋살(Futsal)대회



풋살(Futsal)은 국제적으로 널리 행해지고 있는 5인제 미니축구로써 형태상 축구와 유사하지만 경기장 크기가 축구경기장 1/4에 불과한 경제적이고도 안전한 스포츠 종목이라 할 수 있다. 속도감이 매우 뛰어나 빠른

- 순발력과 판단력 및 정교한 기술 등이 요구되기 때문에 성인은 물론 아이들에게도 많은 인기를 끌고 있다.
- 5월의 따뜻한 봄 햇살과 싱그러운 자연이 함께하는 인조잔디 구장에서 풋살대회를 통해 청소년 모두가 신나게 공을 차고 함께 즐기는 좋은 시간이 될 것으로 기대한다.
- 일 시 : 2010. 5. 15.(토) ~ 16.(일)
  - 장 소 : 연수구청소년수련관 및 연수체육공원
  - 예 선 : 연수구청소년수련관 및 연수체육공원
  - 본 선 : 연수구청소년수련관
  - 참가대상 : 초·중·고교생 168명
  - 문 의 : 연수구청소년수련관(☎ 833-2010)

연수한마당은 우리구에서 매일 발행하는 구정 소식지입니다. 연수구 홈페이지(www.yeonsu.go.kr)에서도 보실 수 있습니다.

### E-sports 대회

청소년들이 학교와 학원 등 긴장된 일상생활에서 벗어나 또래끼리 어울려 다양한 놀이문화를 즐길 수 있는 기회를 제공하고 건전한 e-sports의 정착을 위하여 연수구청소년수련관에서 'Net 세상의 작은별'이라는 주제로 e-sports 대회를 개최한다. 청소년의 대표적 여가로 발돋움하고 있는 컴퓨터 게임을 건전한 청소년 문화로 정착될 수 있도록 게임중독 예방 캠페인도 병행하여 실시하게 된다.

- 일 시 : 2010. 5. 22.(토) ~ 23.(일)
- 장 소 : 연수구청소년수련관
- 참가대상 : 초·중·고교생 144명
- 내 용 : pc게임 / 비디오영상게임 / 캠페인
- 문 의 : 연수구청소년수련관(☎ 833-2010)

### 제205회 연수금요예술무대

#### 제13회 연수구립풍물단 정기공연 「신명2010」



- 공연일시 : 2010. 5. 14.(금) 오후 7시30분
- 장 소 : 연수구청 지하대강당
- 관람대상 : 만 5세 이상
- 공연예약 : 연수구 홈페이지 [강좌 및 공연예약 바로가기] : 5. 10.(월)부터 예약가능
- 문 의 : 연수구 문화체육과(☎ 810-7087)

### 제206회 연수금요예술무대

#### 5월 가정의 달 맞이 「프랑스 JAZZ와 놀다」



- 공연일시 : 2010. 5. 28.(금) 오후 7시30분
- 장 소 : 연수구청 지하대강당
- 관람대상 : 만 5세 이상
- 공연예약 : 연수구 홈페이지 [강좌 및 공연예약 바로가기] : 5. 24.(월)부터 예약가능
- 문 의 : 연수구 문화체육과(☎ 810-7087)

## 6.2 지방선거, 알아봅시다 (2회)



**6월 2일 동시지방선거**  
나와 가족을 위해 투표로 만들어주세요

3.21 예비후보 등록 | 5.13-14 후보자 등록 | 5.14-18 부재자 신고기간 | 5.20 선거운동 개시일 | 5.27-28 부재자투표소에서의 투표 | 6.2 투표일

### 과태료 제도란?

과태료는 벌금이나 과료(料)와 달리 형벌의 성질을 가지지 않는 법령위반에 대하여 과해지는 금전 벌(金錢罰)의 일종으로서, 형벌상의 형질이 아니며 비송사건 절차법이 적용됩니다. 공직선거법상의 과태료는 선거에 관하여 법에 규정된 신고·제출의무를 해태한 자, 기타 경미한 사항 위반자, 후보자 측으로부터 금품·음식물 등을 제공받은 자에게 부과되는 제도입니다.

### 구체적으로 과태료는 어떤 경우에 부과 하나요?

- 일정한 신고·보고 등 공직선거법상의 의무 위반(최고 1,000만원)
- 기부행위 제한자로부터 기부받은 자(연간 금액 또는 가액의 10배 이상 50배 이하, 최고 3,000만원)
  - 물품·음식물·서적·관광 기타 교통편의를 제공받은 자, 입당의 대가로 금전을 제공받은 자
  - 공개장소에서의 연설·대담 등 후보자 등이 참석한 모임·집회에 참석한 대가로 금전을 제공받은 자
  - 국회의원, 지방의원, 지자체장, 정당대표자, 후보자후보자가 되고자 하는 자 포함, 이와 같음과 그 배우자 등으로부터 आय회, 관공모임, 체육대회, 동산대회 등 각종 행사에서 금전을 제공받은 자
  - 후보자와 그 배우자 등으로부터 경조사에서 축의·부의금을 제공받은 자, 정치인에게 주례행위를 제공받은 자

### 과태료 처분에 대한 이의제기는 언제까지 하여야 하나요?

과태료 처분에 불복이 있는 당사자는 그 처분의 고지를 받은 날부터 20일 이내에 부과자에게 이의를 제기할 수 있습니다. 이 경우 그 이의제기는 과태료 처분의 효력이나 그 집행 또는 절차의 속행에 영향을 주지 아니합니다.

선거와 관련하여 금품·음식물 받으면 과태료 3천만원, 신고하면 포상금 5억원

선거법위반행위 신고센터 ☎ 1588-3939

## 투표 당일 투표할 수 없는 경우엔 어떻게 하나요?

'부재자신고'를 하고 투표하시면 됩니다.

### 어떤 사람이 할 수 있나요?

- 부재자투표소 투표 : 선거일에 자신의 주민등록지 투표소에 가서 투표할 수 없는 사람
- 거소투표 : 병원·요양소에 장기 기거하거나 신체에 중대한 장애가 있어 거동할 수 없는 사람 (자세한 사항은 부재자신고서를 참고하세요)

### 부재자신고는 언제 하나요?

- 신고기간 : 5. 14(금) ~ 5. 18(화) 5일간
- 신고방법 : 부재자신고서를 작성하여 5. 18(화) 오후 6시까지 주민등록지 시청·군청·구청에 우편 또는 인편으로 도착되어야 합니다. (우편요금은 무료입니다)

### 부재자신고서 배부처

- 부재자신고서는 가까운 읍·면·동사무소와 구·시·군청의 민원실에 비치되어 있습니다.
- 중앙선거관리위원회(www.nec.go.kr) 및 행정안전부 홈페이지(www.mopas.go.kr)에서도 출력하여 이용하실 수 있습니다.

### 부재자투표일은 언제 인가요?

- 부재자투표소 투표일 : 5. 27(목) ~ 5. 28(금), 오전 10시 ~ 오후 4시
- 투표장소 : 전국의 부재자투표소 중 투표하기 편리한 곳

## 기초질서! 꼭 지켜야 하는 5가지 이유

1. 주민 모두가 사이좋게 지낼 수 있습니다!
2. 각종 안전사고로부터 벗어 날 수 있습니다!
3. 여러 사람이 편안하고 행복해 질 수 있습니다!
4. 우리가 걷고 뛰는 거리, 공원 등이 깨끗해 집니다!
5. 우리 후손에게 아름다운 사회를 물려줍니다!

인천광역시 연수구

## 제12회 "유명강사 초청 평생학습"

### 연수구민 아카데미에 여러분을 초대합니다

2010. 4. 30(금) 14:00~16:00

- ◆ 장 소 : 연수구청 지하대강당
- ◆ 대 상 : 연수구민, 공직자, 기관단체 등 참가회원
- ◆ 참 가 비 : 무료
- ◆ 신청방법 : 인터넷
  - \* 인터넷 접수방법 : 연수구 홈페이지(www.yeonsu.go.kr) 접속 후 강좌 및 공연 예약 클릭
  - > 구민아카데미 강좌안내(예약클릭후 희망좌석 클릭)
- ◆ 신청기간 : 2010. 4. 1~4. 29 선착순 접수
  - \* 예약은 1인 3명까지 가능하며, 3명 이상 단체(예약을 하신분은 평생학습센터로 연락주세요)

### 밝은 가정, 혐의의 회장 (한국언어문화원 상임이사) 조동춘 초청강연

≡ 강의주제 : 가족사랑 나의 행복(학술과 인연관계) ≡

| 약 령 |

- 경제대 경제학과 졸업 - 한국언어문화원 상임이사
- (사) 밝은가정협의회 회장 - (사) 해외한민족연구소 이사
- (사) 공동선문동연합 운영위원 - (사) 도산기념사업회 이사
- 동북이경제문화진흥회 상무이사

| 주요방송 |

TBC, MBC, SBS, KBS, KTV, CBS, TBS, DBS, 불교방송, 국방부 TV, 미국에블린 한인방송, 미국사자고 한인TV 등 출연

| 상 훈 |

서울시상(1963), 내부부장관상(1964), 국무총리표창장(보건복지부)1996

인천광역시 연수구 (평생학습센터) ☎ 문의전화 810-7896~8(평생학습센터) 810-7888~9(평생학습나눔터) 810-7891~2(교육홍보과)



### 2010년도 개별·공동주택가격 결정·공시 및 이의신청

2010년 1월 1일 기준 개별주택가격에 대하여 주택 특성을 조사·산정하고 감정평가사의 검증 등을 거쳐 결정·공시합니다.

- **공시일자** : 2010. 4. 30.(금)
- **가격열람방법**  
- 연수구 세무과 방문 및 인천시 홈페이지 (<http://etax.incheon.go.kr>)에서 가격열람
- **주택가격에 대한 이의신청 방법**  
- 신청기간 : 2010. 4. 30.(금) ~ 5. 31.(월)  
- 신청인 : 주택소유자 또는 법적 이해관계인  
- 신청방법 : 이의신청서를 연수구 세무과에 팩스, 우편 또는 방문 제출
- **이의신청 처리**  
- 처리기간 : 2010. 6. 1.(화) ~ 6. 30.(수)  
- 처리방법 : 재조사 및 검증·심의를 거쳐 처리결과 개별통지
- **문의** : 연수구 세무과(☎ 810-7976~7)

### 연수구 2010년도 개별공시지가 산정완료

우리구는 2010년 1월 1일 기준 개별공시지가에 대하여 2010년 1월 2일부터 3월 29일까지 관내 토지 전 필지를 대상으로 토지특성조사와 지가산정을 완료하였습니다.

- **향후일정**  
- 지가 열람 및 의견접수 : 4. 26.(월) ~ 5. 17.(월)  
- 개별공시지가 결정·공시 : 5. 31.(월)  
- 이의신청 접수 : 6. 1.(화) ~ 6. 30.(수)  
- 결과 통지 : 7. 29.(목)까지(토지소유자)  
※ 급년 개별공시지가 열람기간에 휴대전화 SMS서비스를 신청한 토지소유자에게 휴대전화로 개별공시지가 제공 예정
- **문의** : 연수구 민원지적과(☎ 810-7422~3)

### 『후배사랑 교복 나눔터』 운영

연수구자원봉사센터에서 설치·운영되고 있는 동 자원봉사센터(옥련1동, 연수3동, 청학동)에서는 자녀들이 입고 난 교복·체육복 등을 후배들에게 되돌려 주는 기회를 마련하고자 『후배사랑 교복 나눔터』를 설치 운영합니다.

- **운영시기** : 연중
- **수거품목** : 교복, 체육복, 참고서 등
- **수거장소** : 옥련1동, 연수3동, 청학동 주민센터 내 동 자원봉사센터
- **나눔행사** : 추후공지
- **문의** : 연수구 주민생활지원과(☎ 810-7228) 및 연수구자원봉사센터(☎ 833-1365)

### - 2010년도 저소득층 자립지원을 위한- 창업 및 사업자금 융자실시 안내

우리구에서는 저소득층의 자립을 위해 창업 및 사업 자금을 대어하는 『저소득층 창업자금 융자사업』을 실시 하고 있으니 많은 신청 바랍니다.

- **신청기간** : 2010. 3. 19. ~ 자금 소진시
- **신청대상** : 기초생활수급자 및 저소득층 중 다음의 소득·재산기준을 충족하는 자  
- 소득기준 : 실제소득이 최저생계비의 150% 이하  
- 재산기준 : 재산 1억원 이하
- **대출한도** : 무보증대출 1,200만원, 보증대출 2,000만원, 담보대출 담보 범위 내 5,000만원 한도
- **융자조건(이자율 및 상환기간)** : 고정 3%, 5년 거치 5년 분할상환
- **취급은행** : 국민은행
- **신청장소** : 주소지 관할 동 주민센터  
※ 각종 구비서류는 구청 홈페이지 참고
- **문의** : 연수구 주민생활지원과(☎ 810-7287) 및 각 동 주민센터

### 출산 축하금 지원 안내

저출산 및 인구의 노령화에 따른 청년인구의 감소와 1인당 부양비 증가 등 사회적 문제가 발생함에 따라 우리 구에서는 출산 장려정책의 일환으로 『셋째아 이후 출생 자녀 출산 축하금 지원사업』을 시행하고 있습니다.

- **대상**  
- 출생일 현재 관내에 주민등록이 되어 있는 셋째 이후 출생아의 친권자
- 친권자 사망 시 관내 동일 주민등록상에 등재되어 있고 주거를 같이 하며 사실적으로 양육하는 보호자가 친권 대행
- **지원기준**  
- 셋째 이후 출생아에 대하여 1인당 1회 100만원 지원
- 셋째 이후 출생아가 쌍생아 이상인 경우는 셋째부터 출생아별로 지원
- **신청절차**  
- 출생아의 친권자(친권대행자)는 출생일부터 3개월 이내 관할 동 주민센터에 보호자 신분증과 통장 지참 후 신청서 작성 제출
- **문의** : 연수구 사회복지과(☎ 810-7301) 및 각 동 주민센터



### 장애인보장구(전동휠체어, 전동스쿠터) 청소도우미 사업 안내

- **기간**  
- 2010. 4. 1.(목) ~ 6. 18.(금)  
- 평일 오전 9시 ~ 오후 4시30분까지 서비스가능
- **대상**  
- 전동휠체어, 전동스쿠터, 수동휠체어를 지급받아 사용하고 있는 수급자  
- 건강보험공단에서 동일 보장구를 지급받아 사용하고 있는 장애인
- **서비스 지원내용**  
- 사전예약 후 대상자가 방문 수리 또는 출장 작업  
- WD-40(녹슴방지), PB-1(세정제), 콤프레사 및 기타 공구를 이용한 보장구의 전반적인 청소·관리
- **문의** : 연수구 주민생활지원과(☎ 810-7698) 및 연수구지체장애인협회(☎ 816-4393~4)

### 시각장애인 안마치료서비스사업 안내

- **기간** : 2010. 4월 ~ 12월
- **대상** : 최저생계비 120%이하의 65세 이상 노인 및 중증장애인(수급자 및 차상위계층 우선)  
※ 서비스 대상자는 반드시 근골격계, 신경계, 순환계 질환자임을 증명하는 의료기관의 처방전, 소견서, 진단서 중 1개를 첨부해야함.
- **서비스 내용** : 안마치료 서비스(월 4회)
- **서비스 가격**  
- 월13만원(정부지원액 월12만원, 본인부담액 월1만원)  
※ 기초수급자 및 차상위계층 50% 부담
- **문의** : 연수구 주민생활지원과(☎ 810-7293) 및 각 동 주민센터

### 청소년 한부모 자립지원 사업 안내

- 만 24세 이하의 청소년 한부모가 아이를 직접 양육하는 경우 아동의 양육비와 의료비 그리고 자산형성지원금 등을 지원하여 청소년 한부모 가정의 자립을 적극 도와드립니다.
- **지원대상** : 청소년 한부모가구 중 소득인정액 기준 최저생계비 150% 이하의 가구
- **지원연령 및 기간** : 만 25세에 도달할 때까지 5년간 지원
- **지원내용**  
- 아동양육비 : 월 최대 10만원  
- 아동의료비 : 월 2만4천원(현금지원 또는 민간보험 가입)  
- 자산형성지원금 : 월 최대 20만원(본인 저축금액과 1:1 매칭)  
- 검정고시 학원비 : 학원비 전액
- **지원결정** : 청소년 한부모의 자립지원을 신청한 가구에 대하여 지원
- **문의 및 신청** : 연수구 사회복지과(☎ 810-7301) 및 각 동 주민센터

### 알아두면 편리한 민원제도

#### 생활민원 온라인 일괄서비스 이용 안내

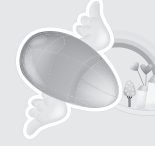

생활민원 온라인 일괄서비스는 여러 기관을 직접 방문해 개별적으로 처리하던 민원을 정부민원포털(www.minwon.go.kr)에서 한꺼번에 신청·처리할 수 있는 편리한 서비스입니다.

- **대상** : 「이사, 사망, 장애인복지, 개명, 보호」 등 5종의 일상생활과 관련된 민원

〈 전국 서비스 중인 생활민원 일괄서비스 5종 〉

일괄 서비스	관련 민원	종수
이사	전입신고, 주민등록정정신고, 자동차 변경등록 신청 등	11종
사망	상속인 대표자 신고, 건축물 소유자 변경 등	17종
장애인 복지	장애인등록, 장애인 증명서 발급 등	8종
보호	국가유공자등록, 보호금여금 지정신청 등	12종
개명	자동차등록증 재교부 신청, 통신판매업 변경신고 등	20종

※ 5종의 서비스로 사회적비용 연간 970억원 절감, 탄소배출량 연간 4,130톤 감소

- **이용방법**  
- 정부민원포털(www.minwon.go.kr)에 접속 (인터넷 검색창에 「전자민원」 검색)  
- 해당 일괄서비스 메뉴 선택 후 원하는 항목 신청  
- 공인인증서로 본인확인을 거치면 모든 절차 완료
- **처리결과**  
- 접수된 민원은 해당기관의 민원시스템에 자동 전송되어 담당공무원에게 배포·처리  
- 최종 결과는 휴대전화 및 이메일을 통해 민원인에게 전달
- **문의** : 연수구 민원지적과(☎ 810-7236)

### 구 정 에 바 램 다

연수구 홈페이지(www.yeonsu.go.kr) 『구정에 바란다』코너에 올라온 구민 여러분들의 의견입니다. 여러분의 의견을 수렴하는 『구정에 바란다』에 많은 참여 바랍니다.



**Q** 안녕하세요? 아파트 단지 내에서 비장애인이 매일 장애인 주차구역에 주차를 하고 들어가는 것을 보았습니다. 장애인중이라도 차에 있으면 이해를 하겠지만 명철한 아 주머니가 가깝다는 이유로 장애인 주차구역에 주차를 하고 들어갑니다. 이렇게 장애인 주차구역에 비장애인이 사용한다면 정말 필요한 장애인이 사용을 할 수 없고 또한 이러한 인식을 고쳐야 한다고 생각하기 때문에 단속이 꼭 필요하다고 생각합니다. 이러한 점에 대해서 공공기관의 장애인 주차구역뿐만 아니라 아파트 단지 안에서도 철저한 단속이 필요하다고 생각합니다. 물론 매일 돌아다니며 단속할 인원이 부족하기 때문에 단속을 하지 못 할 수도 있습니다. 그렇기 때문에 제보나 신고를 통해서 단속을 한다면 행정비용을 줄일 수 있지 않을까 생각해 봅니다.



**A** 장애인전용 주차구역은 장애인, 노인, 임산부 등의 편의증진보장에 관한 법률 제7조에 의거 설치하고 있으며 단속대상은 보행상 장애가 있는 자에게 발급되는 장애인자동차 표지를 부착하지 않은 자동차 및 동 표지를 부착하였더라도 보행상 장애가 있는 자가 탑승하지 않은 자동차를 장애인전용 주차구역에 주차한 차량입니다.

• 우리구에서는 보행상 장애가 있는 장애인들을 위해 설치된 「장애인전용 주차구역」의 정착을 위해 지속적인 단속이 필요한 실정입니다. 하지만 단속인력이 별도로 없는 관계로 현재는 노인일자리 창출과 관련하여 다중이용시설 및 공공이용시설에 한하여 계도 활동을 전개하고 있으며, 아파트 단지 내의 경우에는 지역주민의 자발적인 협조를 유도하고자 홍보(아파트관리사무소)에 주력하고 있으며, 주민 신고 시에 현장을 방문하여 과태료를 부과하고 있습니다.

• 장애인, 노인, 임산부 등의 편의증진보장에 관한 법률에 의거 운영중인 「장애인전용 주차구역」의 경우 시행된 지 오랜 시간이 경과되었음에도 아직까지 정착이 미흡한 부분에 대하여는 많은 안타까움을 느끼고 있으며, 단속 인력이 부족한 관계로 아파트 단지 내까지 신경을 쓰지 못하는 점에 대하여 양해하여 주시기 바라며, 향후 계도 인력(공공근로사업 참여자)을 더욱 확충하는 한편 아파트관리사무소의 업무연계를 통해 지역주민의 자발적인 협조를 유도하는 등 「장애인전용 주차구역」의 조속한 정착을 위하여 적극 노력하겠습니다.

미흡한 사항이나 궁금한 사항이 있으시면 연수구 주민 생활지원과(☎ 810-7293)로 문의하여 주시기 바랍니다.

### - 해도두리 프로젝트 -

#### 저소득계층 자녀 학원연계 사업

본 사업은 경제적인 사유로 학원에 다닐 수 없는 저소득 계층 자녀에게 무료로 학원을 연계하여 꿈을 크게 키워 나갈 수 있도록 기회를 제공하고자 연수구와 연수구 관내 학원, 인천 사회복지공동모금회가 연계하여 추진하는 사업입니다.

- **접수기간** : 2010. 5. 3.(월) ~ 5. 14.(금)
- **상당기간** : 2010. 5. 10.(월) ~ 5. 25.(화) (수강시점 6월부터)
- **지원대상** : 기초생활보장수급자, 한부모가정(복지대상자) 초·중·고등학생
- **신청접수** : 동 주민센터
- **지원내용** : 수업료 면제(교재비 본인부담, 가구당 자녀 1명 신청가능)
- **선정기준** : 참여 학원별 모집요강에 따라 선발기준을 규정함
- **지정학원** : 참여 신청한 학원 11개소
- **지원절차**

구분	처리절차
신청인	① 거주지 동 주민센터 방문 사회복지서비스급여제공(변경) 신청서 제출 ② 추천서 발급 → 연수구(주민생활지원과) ③ 해당 학원 방문 추천서 제출, 학원 담당자와 면담 ④ (적합자) 학원수강, (부적합자) 재신청
동 주민센터	① 신청가능 지원학원 현황 확인 후, 상담 및 신청서 접수 ② 신청서 송부 → 연수구(주민생활지원과)
연수구(주민생활지원과)	① 학원 참여신청서 접수 및 지원학원 현황 공지 → 동 주민센터 ② 학생 신청서 접수 확인, 추천서 발급 → 대상학생 : 사본 보관 원본은 본인하여 대상 학생에게 학원에 제출하도록 함 ③ 재원증서 및 재원학생 현황 정리(월별) → 공동모금회 송부
지원학원(참여신청)	① 사업 참여신청서 제출 → 연수구(주민생활지원과) ② 학생면담 및 선정여부 판단 ③ 선정 즉시, 대상 학생 재원증서 송부 → 연수구(주민생활지원과) ④ 매 익월 5일까지 재원학생 현황 송부 → 연수구(주민생활지원과)

■ **문의** : 연수구 주민생활지원과(☎ 810-7227) 및 각 동 주민센터

### [인천광역시교육청지정 평생학습관 - 연수문화원]

## 제34기 문화학교 수강생 모집

- **강화기간** : 2010. 6. 3.(목) ~ 2010. 8. 25.(수) 3개월
- **접수기간**  
- 기존회원 현장와 유지  
• 2010. 5. 1.(토) 오전 10시 ~ 5. 7.(금) 24시  
- 기존회원 타강과 및 신규회원  
• 정보화교육(컴퓨터) : 2010. 5. 10.(월) 오전 10시부터  
• 문화강과 및 특별지원 : 2010. 5. 11.(화) 오전 10시부터  
※ 각 강좌별 수강료와 교재비, 재료비는 별도이며, 교육일정은 사정상 변경될 수 있음.  
※ 기타 자세한 내용은 연수문화포털 (<http://call.yeonsu.go.kr>) 연수문화원강좌를 참고.
- **접수방법** : 인터넷 선착순 접수 (<http://call.yeonsu.go.kr>)
- **인터넷접수 대행처** : 연수문화원 사무국 (연수구청 7층)
- **인터넷접수 대행시간** : (월~금)10:00~17:00 (토)10:00~12:00 (점심시간 12:00~13:00 제외)

#### ■ 문화학교강좌

구분	강좌명
엄마랑 아가랑	놀이어드벤처스쿨, 지니어스파티, 5-Touch오감발달교육 행복을 만드는 도자기찰흙놀이, 김진영의키즈유치원, 프뢰벨은물
유아	하이파이썬, 신나는과학실험, FunFun Phonics, 생각하는표현미술 레고다닥, 꼬마연극놀이, 유아그림장, 클레이세상, 동화구연 신기한버드그림스튜디오, 생각속속어린이북아트, 마음유키우는미술놀이
어린이·청소년	하모니카, 오카리나, 대금, 단소, 소금, 한국사능력검정시험대비반 창의논리수학, 텃생·스케치수채화, 독서토론, 청소년기타, 플루트 동화로떠나는세계여행, 영어동화읽기, 요들송, 클라리넷, 신문아날자
성인·어르신	BlaBla English, 교과서를 통해 배우는 영어, 연필인물화, 포크아트 입학, 기타교실, 인테리어꽃장식, 손뜨개, 폴리머비즈공예, 리본아트 예쁜손글씨POP, 천연제품으로내피부치기, 한국사심화과정, 색소폰

#### ■ 특별지원강좌

구분	강좌명
어린이	어린이한자수시합대비, 예절교실
성인	서예, 한국화, 수채화, 문예창작 경기민요, 가야금, 화초관리

#### ■ 정보화교육

구분	강좌명
연수구민	컴퓨터 기초·중급, 인터넷 생활 문서실무, 워드 1급시험대비반
	포토샵, 컴활 2급자격증시험대비
어르신	컴퓨터 첫걸음·중급, 인터넷 생활 포토샵 & 사진편집 활용

■ **문의** : 연수문화원 사무국(☎ 821-6229)



### 2010년도 계량기(저울류) 정기검사 실시 안내

- **검사대상** : 상거래용으로 사용되고 있는 계량기 (관수동저울, 접시(반)저울, 전기식저울)
- **검사기간** : 2010. 4. 28.(수) ~ 5. 13.(목), 오전 10시 ~ 오후 4시

대성지역	검사일자	검사장소	검사대상계량기	연락처
옥련1동	4. 28.(수)	동 주민센터	질량계(저울류)	810-7601
옥련2동	4. 29.(목)	"	"	810-7610
선학동	4. 30.(금)	"	"	810-7602
연수1동	5. 3.(월)	"	"	810-7603
연수2동	5. 4.(화)	"	"	810-7604
연수3동	5. 6.(목)	"	"	810-7605
청학동	5. 7.(금)	"	"	810-7606
동춘1동	5. 10.(월)	"	"	810-7607
동춘2동	5. 11.(화)	"	"	810-7608
동춘3동	5. 12.(수)	"	"	810-7609
송도동	5. 13.(목)	"	"	810-7641

- **기타사항**  
- 검사는 우천에 관계없이 실시  
- 기타 부득이한 사유로 검사날짜에 수검하지 못한 경우에는 지정검사일로부터 10일 이내에 정기검사 연기 신청서 제출하여야 함  
- 정당한 사유 없이 정기검사를 받지 않은 자는 계량에 관한법을 제51조의 규정에 의하여 300만원 이하의 과태료 처분
- **문의** : 연수구 지역경제과 ☎ 810-7372

### 분리수거 의무대상시설 지도·점검 실시

- **점검기간**  
- 1차(상반기) : 2010. 5. 10.(월) ~ 5. 31.(월)  
- 2차(하반기) : 2010. 10. 11.(월) ~ 10. 29.(금)
- **의무대상시설** : 공공기관, 다중이용시설, 다량배출사업장 등
- **점검내용**  
- 재활용 가능자원 분리수집 장소, 용기 확보 여부 및 설치 적정성  
- 재활용 가능자원의 분리배출·보관·운반 등 적정 여부  
- 폐기물의 재활용 가능자원과의 혼합배출 여부  
- 분리수집된 재활용 가능자원의 적정처리 여부  
- 재활용 가능자원 분리수집 안내·계도 실시 여부
- **조치사항**  
- 분리수거 및 재활용 이행명령 조치(3개월 이내)  
- 이행명령 이행여부 확인 후 미이행 시 100만원 이하의 과태료 처분
- **문의** : 연수구 청소행정과 ☎ 810-7317

### 폐휴대폰 등 폐소형가전제품 수거 안내

- 버려지는 폐휴대폰 등 폐소형가전제품에서 희귀금속 등을 회수·자원화 하여 자원재활용에 이바지함은 물론 수익금 일부 불우이웃돕기 성금으로 사용하고자 합니다. 구민 여러분의 적극적인 관심으로 환경보전 및 사랑의 나눔 실천에 참여하여 주시기 바랍니다.
- **품 목** : 폐휴대폰, 디지털카메라, 헤어드라이기, CD 플레이어, MP3플레이어, 초소형녹음기 및 이와 부속된 전선, 연결잭, 충전기 등
  - **수거함 설치 장소** : 동 주민센터, 보건소, 도서관 등 관공서, 초·중·고등학교, 공동주택, 대형마트 등
  - **문의** : 연수구 청소행정과 ☎ 810-7317

### 자전거 순회 수리센터 운영

- **운영기간** : 2010. 3. 29. ~ 6. 11. (토, 일요일 제외)
  - **운영시간** : 매주 월~금, 오전 10시 ~ 오후 5시
  - **수리내용** : 일반인을 대상으로 무상점검·유상수리  
- 부품 미사용 시 : 무료수리 원칙(스포크, 펌크, 무사고 무, 오일보충, 브레이크, 기어, 체인 등 무료점검)  
- 부품 교체 시 : 도·소매가격으로 원가 공급(공임 제외)
  - **세부일정**
- | 장 소  | 수리 센터 일정        | 수리장소     |
|------|-----------------|----------|
| 연수2동 | 4. 26. ~ 4. 30. | 주민센터 주차장 |
| 연수3동 | 5. 3. ~ 5. 7.   | "        |
| 청학동  | 5. 10. ~ 5. 14. | "        |
| 동춘1동 | 5. 17. ~ 5. 20. | "        |
| 동춘2동 | 5. 24. ~ 5. 28. | "        |
| 동춘3동 | 5. 31. ~ 6. 4.  | "        |
| 송도동  | 6. 7. ~ 6. 11.  | "        |
- **문의** : 연수구 건설과 ☎ 810-7932~4

### 불법유동광고물 정비

- 쾌적한 도시환경을 위하여 우리 구에서는 불법유동광고물을 지속적으로 정비하고 있습니다. 주민 여러분의 적극적인 관심과 협조를 부탁드립니다.
- **유동광고를 신고 및 설치 규정에 따르면**  
- 현수막 : 구청에 신고 후 구 지정 게시대에 게시  
- 벽 보 : 구청에 신고 후 구 지정 게시판에 부착  
- 전단지 : 구청에 신고 후 직접 배포 및 적법 설치된 배부함에 배포  
※ 지정 게시대 및 게시판 외의 시설물에 게시 또는 부착된 광고물은 불법유동광고물입니다.  
※ 입간판 및 에어라이트는 설치 할 수 없는 불법유동광고물입니다.
  - **미이행 시** : 강제철거 조치와 500만원 이하의 과태료 부과
  - **문의** : 연수구 도시경관과 ☎ 810-7460~4

### 자동차 배출가스 단속 안내

- 대기오염물질량의 51%를 차지하는 대기오염의 주원인인 자동차 배출가스를 줄이기 위하여 우리구에서는 자동차 배출가스 단속을 실시하고 있습니다. 맑고 푸른 녹색도시 조성을 위하여 모두 함께 자동차 배출가스 줄이기를 실천합시다.
- **단속내용**  
- 비디오 단속 : 비디오카메라를 이용하여 운행 중인 차량의 배출가스를 촬영  
- 노상 단속 : 매연 측정기를 이용하여 노상에서 운행 중인 차량에 대해 배출가스를 직접 측정
  - **단속결과 처리**  
- 비디오 단속 시 배출가스 과다 발생 차량에 대하여 개선권고 조치  
- 노상 단속 시 매연측정기를 이용하여 배출가스 측정 후 허용기준 초과할 경우 100만원 이하의 과태료 및 개선명령 또는 사용정지명령 조치  
- 공회전 제한지역 내 주·정차 5분 이상 적발 시 50만원 이하의 과태료
  - **배출가스를 줄이는 방법**  
- 타이어 공기압 적당 유지 및 주기적인 정비·점검의 생활화  
- 급출발, 급제동 등의 난폭운전 안하기  
- 불필요한 짐을 싣고 다니거나 과적 및 과속 안하기  
- 매주 구청에서 실시하는 자동차 배출가스 무료점검을 통하여 차량의 상태 확인
  - **문의** : 연수구 환경보전과 ☎ 810-7563~4

### 마약류투약자 특별자수기간

- **특별자수기간** : 2010. 4. 1. ~ 6. 30.(3개월간)
- **상담장소 및 전화**  
- 인천지방경찰청 마약수사과 ☎ 860-4743~9, 국번없이 127, 1301)
- **자수 방법**  
- 본인이 직접 출석하거나 전화, 서면 등 가능  
- 가족, 보호자, 의사, 소속 학교 교사가 신고한 경우에도 본인의 자수에 준하여 처리
- **자수자 처리**  
- 재발의 위험성을 낮출 수 있다고 판단되면 원칙적으로 기소유예·불입건 등 최대한 선처할 수 있도록 하고, 치료보호제도 적극 활용 예정  
- 자수자 명단은 원칙적으로 비공개로 하고, 가족·보호자 등 제3자가 신고한 경우 신고자의 관련사항에 대하여 비밀이 철저히 보장  
※ 자수기간 경과 후 검거된 마약류 투약자에 대해서는 종전의 예에 따라 원칙적으로 구속 엄단 방침
- **문의** : 연수구보건소 의약물관리팀 ☎ 749~8043



### 슬기롭고 즐거운 학교 소식

#### 연성초등학교 연수구청 탐방(구의회를 찾아서)



인천연성초등학교(교장 고순문)는 지난 1일 현장학습으로 구의회를 방문하였다. 사회과 단원에서 우리 시·도의 살림살이와 주민의 대표는 왜 뽑는지 어떤 일을 하는지 등 교과서에서만 배웠던 내용을 직접 보고 들음으로써 우리지역의 공공시설과 지역 주민의 대표가 어떤 일을 하는지 등을 좀더 가까이서 배울 수 있는 계기가 되었다.

인천연성초등학교 ☎ 815-2168

#### 동춘초, 교육환경개선으로 교육의 질 향상 추구

인천동춘초등학교(교장 전숙현)는 34개 학급 교실에 롤스크린을 설치하고 27개 교실에 친환경 칠판을 새롭게 설치하였다. 또한 구관 바닥 공사 및 본관 화장실 공사를 마무리하는 등 교육환경개선에 주력하고 있다. 특히 이번 리모델링은 교육의 질 향상 추구를 통해 학생의 교육 만족도를 높이는 것에 중점을 두고 진행되었다. 새롭게 단장한 학교 시설을 이용해본 학생들은 "새학년 시작과 함께 교실과 화장실이 새롭게 바뀌어 새로운 마음으로 더욱 즐겁고 알찬 학교생활을 할 수 있어서 너무 좋다."는 소감을 밝혔다.

인천동춘초등학교 ☎ 819-5561

#### 청량초등학교, 청소년 유해 환경(YP) 시범학교 운영

인천청량초등학교(교장 조현팔)는 학생들이 스스로 지킴이가 되어 인터넷 유해 환경을 예방하고 YP 프로그램을 통해 자기주도적 학습력을 신장시킬 수 있도록 인천광역시교육청 지정 '청소년 유해 환경(YP) 시범학교'를 지난 5일부터 운영하고 있다. '청소년 유해 환경 시범학교'는 현재 운영 중인 사이버 가정학습에 YP프로그램을 접목한 것으로 사이버 가정 학습 저해요인을 분석하고, 학습의 효과를 높여 학력을 향상시키는 데 목적이 있다. ※ YP(Youth Patrol ; 유스패트롤) : 청소년들이 스스로 지킴이가 되어 유해한 환경을 극복하고자 하는 많은 프로그램들을 일컫는 용어

인천청량초등학교 ☎ 817-6038

#### 연화중학교 오카리나 무료강좌 운영

인천연화중학교(교장 윤화영)는 학부모와 학교간의 소통의 장을 마련하고자 학부모를 대상으로 오카리나 강좌를 열고 있다.  
■ **기간** : 2010. 3. 23. ~ 7. 23.(매주 화요일)  
■ **대상** : 학부모 및 연수구민 누구나(수시 접수)  
■ **장소** : 연화중학교 후관 4층 음악실  
■ **문의** : 연화중학교 교사 최순규 ☎ 822-5583

### 연수구 지역주민을 위한 인천적심자병원

**진료과목 안내**

- 내과 1, 2, 3, 5
- 재활의학과
- 외과 1, 2
- 영상의학과
- 정형외과 1, 2
- 진단검사의학과
- 신경외과
- 마취통증의학과
- 소아청소년과 (진료예정)
- 24시간 응급실 운영
- 산부인과
- 종합·일반 건강검진

### 경인의료재활센터

2010년 3월 2일 경인의료재활센터가 인천적심자병원에 개원하였습니다!

인천·경기지역 재활환자를 위한 최첨단 재활장비를 갖춘 전센터에서 재활치료의 새로운 문이 열립니다.

- **뇌병변재활** : 뇌졸중, 외상성 뇌손상, 인지기능장애, 언어치료, 심리평가
- **근/골격계재활** : 요통, 경부통, 견관절통(오십견), 무릎통증 및 발의 통증, 퇴행성관절염, 골절치료 후 운동장애, 근육병
- **척추손상재활** : 척추손상 후 재활(수술 후 재활), 디스크, 척추질환운동장애
- **소아재활** : 뇌성마비, 중추신경계 및 근골격계 장애아동

**인천적심자병원 · 경인의료재활센터**  
☎ 899-4000

### 인천종합사회복지관 5월 프로그램 안내

강좌	개강일	수강료
홈베이킹	5월 14일(금), 10:00~12:00	2개월 50,000원(재료비 60,000원)
반찬만들기	5월 18일(화), 10:00~12:00	2개월 50,000원(재료비 70,000원)
가정요리반	5월 20일(목), 10:00~12:00	2개월 50,000원(재료비 60,000원)
샌드위치&샐러드 8레시피 만든	5월 28일(금), 10:00~12:00	2개월 50,000원(재료비 70,000원)
무로특강(3강) - 도서관 특강 - (선착순)	5월 6일(목), 10:00~12:00	수강료 무료(재료비 20,000원)
	5월 11일(화), 10:00~12:00	수강료 무료(재료비 20,000원)
	5월 13일(목), 10:00~12:00	수강료 무료(재료비 20,000원)
양식조리사반		14회 100,000원(재료비 100,000원)
자격증 대비반	양식조리사반	수시모집 (13:30~16:00) 정원외 차인 수업진행
	중식조리사반	14회 100,000원(재료비 80,000원)
		12회 100,000원(재료비 80,000원)
특수 프로그램		발달지원센터
	○ 언어치료(수시모집) - 수급 / 09:00~18:30 - 회당 25,000원	○ 언어치료(수시모집) - 화목 / 09:00~18:30 - 회당 25,000원
	○ 음악치료(수시모집) - 월급 / 13:00~19:00 - 회당 25,000원	

문의전화: 032)873-0541 / http://www.icwelfare.or.kr  
※ 국민기초생활수급권자는 수강료를 면제해드립니다.

- **무로 합동결혼식 대상자 모집**  
인천종합사회복지관에서는 경제적 사정으로 인하여 예식을 올리지 못한 동거부부에게 "한마음 무료 합동결혼식"을 올립니다.  
● 대상 : 국민기초생활보장수급권자, 저소득, 장애인, 다문화 가정 부부 등 가정형편으로 인하여 예식을 올리지 못한 동거부부  
● 일시 : 2010년 9월 3일 진행 예정  
● 내용 : 예식비용 전액무료(드레스, 사진, 기타 예식비용)  
● 접수 : 인천종합사회복지관 ☎ 873-0541 김미진 사회복지사

### World Vision § 사회교육프로그램 수강생 모집 §

월드비전 선행종합사회복지관에서는 평생교육의 일환으로 삶의 질을 향상시키기 위한 사회교육 프로그램을 진행하고 있습니다. 많은 참여로 삶을 풍요롭게 만드세요!!

♡ **조리사 자격증대비 및 가정요리반** (수강인원 미달 시 폐강될 수 있음)

프로그램명	일시/개강일시	수강료	인원
가정요리반	5월 11일 매주 화요일 10~13시 (2개월 과정) 손님접대, 찜개, 밀반찬, 간식 등 푸짐하고 다양한 가정식 요리	수강료 5만원 (재료비 6만원)	24명
홈베이킹반	5월 13일(매주 목요일) 10~13시 (2개월 과정) 카스테라, 쿠키 등 다양한 홈베이킹을 오븐 없이도 ~ OK!	수강료 5만원 (재료비 6만원)	24명
밀반찬 창업반	5월 14일(매주 금요일) 10~13시 소자본 창업으로 반찬 가게를 창업하기 위한 다양한 저정음식과 밀반찬들	수강료 5만원 (재료비 10만원)	24명
가정식 중국요리반	6월 2일(매주 수요일) 10~13시 (총 4회) 푸짐한 중국요리(양장피, 팔보채, 춘권 등) 가정에서 직접 만들어요	수강료 3만원 (재료비 4만원)	24명
한식 자격증반	7월 12일(월, 수, 금) 10~13시 (2개월 과정) 이론 및 실기 포함	수강료 15만원 (재료비 10만원)	16명
양식 자격증반	7월 13일(화, 목) 10~13시 (2개월 과정) 이론 및 실기 포함	수강료 10만원 (재료비 10만원)	16명

※ 넓은 공간 완벽한 시설, 타 시설과 비교해서도 좋습니다!

- 문의처 : 월드비전 선행종합사회복지관 ☎ 813-6453 / wvsunhak.or.kr
- 인천 연수구 선행동 347 인천지하철 선영역 1번 출구 선화시영아파트 단지내
- 버스 노선 : 522번(선화아파트 정문 하차), 4번 버스(풍림아파트 하차)

☎ 선착순 마감 ☎

### 국비무료교육

**개강! 1차:5월3일, 2차:5월10일!!**

**계좌제 교육**  
교재 무료!! 월수당 11만6천원 지급!!  
수당이 지급되기 때문에 자부담이 없는 편

본인부담 20% 정부지원 1년간 200만원

**계좌제 교육시간**  
오전반 : 오전09:00 ~ 오후14:00 (1일 5시간)  
오후반 : 오후14:30 ~ 오후19:30 (1일 5시간)

◀ **계좌제 교육** ▶

사무자동화 (1차: 5/3 2차:5/10개강)			
모집과정	교육기간	교육내용	본인부담금
초급	1개월15일(150시간)	오피스초실무	월6만5천원
중급	1개월15일(150시간)	워드1급, 컴활2급	월6만5천원
고급	2개월(200시간)	컴활1급	월6만5천원
세무사직강!! 전산세무회계 (1차: 5/3 2차:5/10개강)			
초급	1개월(100시간)	전산회계1급	
중급	2개월(200시간)	전산세무2급	월10만원
고급	2개월(200시간)	전산세무1급	
개인용컴퓨터수리 (1차: 5/3 2차:5/10개강)			
6개월 (1일5시간)	PC정비사1,2급 취득 삼성서비스센터(PC,가전수리)취업		월9만원

◀ **병역특례국비지원과정** ▶ **특례입제 앞선!!**

전자응용실무 (1차: 5/3 2차:5/10개강)		
교육기간	교육내용	교육생특전
3개월 (1일5시간)	- 전자자기기능사, 전자계산기기능사 취득 - 인턴/경기지역 모든 병역특례업체 앞선!!	월수당11만원 교재무료

☞ **찾아오시는길 : 재동로 남부역 1번 출구 인천해당문화원 옆**

홈페이지 : www.mjschool.com

**Mj 명진직업전문학교 T. 882-3908**



### 청각장애인 수화통역서비스 실시



우리구는 지난 1일부터 청각장애인에게 수화통역서비스를 실시하고 있다. 구는 구청 1층 민원지적과에 수화통역사를 배치하고 청내 방문 장애인과 수화통역이 필요한 장애인에게 적시에 의사소통 편의를 제공하고 있다. 이번에 배치된 수화통역사는 인천 수화통역센터에서 6개월간의 전문 교육을 수료하고 지난 1일 민원지적과에 배치되었다. 한편, 구는 지난해 9월, 청각·언어장애인의 의사소통 편의를 위해 '화상전화기(070-7947-0704)'를 구입, 장애인들의 민원 처리에 도움을 주고 있다.

이는 장애인이 화상을 통해 콜센터에 있는 수화통역사에게 수화로 의사 전달을 하면 수화통역사가 그 내용을 민원 담당 공무원에게 음성으로 전달하는 시스템으로, 그간 구청을 방문한 장애인들에게 의사소통 도우미로서의 역할을 톡톡히 해왔다. 구 관계자는 이번에 실시되는 수화통역서비스가 기존의 화상전화기와 함께 청각·언어장애인들의 민원서비스 만족에 크게 기여할 것으로 기대했다.

연수구 주민생활지원과 ☎ 810-7293

### 타 시·도 자동차세 체납차량 번호판 영치



우리구에서는 자동차세 징수 및 불법 자동차 단속의 실효성을 제고하기 위하여, 자동차세 5회 이상 체납 차량에 대하여 올해 3월부터 내년 2월말까지 타 시·도 자동차 등록 번호판 영치를 집중 실시할 계획이다.

자동차세 체납액은 지방세 체납액 중 가장 높은 비율을 차지하고 있을 뿐만 아니라, 범죄에 이용되는 등 사회 불안요소로 등장하고 있다. 이에 따라 작년 11월부터 전국 지방자치단체 간 징수촉탁에 의거하여 실시 중인 타 시·도 자동차세 체납차량 번호판 영치 활동을 한층 강화할 예정이다.

따라서 우리구에서는 번호판 영치 안내문을 발송하고, 다양한 홍보매체를 통하여 조기납부를 적극 유도하며, 2011년 2월말까지 지속적으로 번호판 영치를 실시하여 자동차세 체납액을 강력 징수한다는 방침이다. 특히, 지난해부터 세무행정의 선진화를 위해 달리는 차안에서 체납차량 번호판을 자동 인식할 수 있는 "체납차량 번호판 영상인식 시스템"을 탑재한 차량을 타 시·도 자동차세 체납차량 등록 번호판 영치에 활용하여 단속의 효율성을 더욱 높일 예정이다.

연수구 세무과 ☎ 810-7215

### 우리동소식

#### 동춘1동 새마을부녀회 일일찻집 운영



지난 16일 동춘1동 새마을부녀회는 불우 이웃을 돕기 위하여 사랑의 일일찻집을 개최하였다. 동춘1동 주민센터 3층 다목적실에서 개최된 이번 행사는 어르신들을 공경하고 어려운 이웃에게 사랑의 손길을 전하고자 마련되었다. 더불어 사랑의 일일찻집 운영을 통해 불우이웃돕기 기금을 마련하여 관내 독거노인 밀반찬 지원사업 등 사랑나눔사업을 전개할 계획이다.

연수구 동춘1동 ☎ 810-7607

#### 옥련2동 식목일 행사 개최



지난 2일 제65회 식목일을 맞아 옥련2동 주민센터에서는 주민 자치위원회 등 4개 자생단체 70여명이 참석한 가운데 식목일 행사를 가졌다. 이날 행사에서는 주민센터 및 새싹공원일원에 쥐뿔나무, 감나무, 매실나무, 뽕나무 등 총 200여주의 나무를 식재했다. 동 관계자는 "이번에 식재한 나무들의 사후관리에 힘써 도심속에서 생명의 숲을 확보하는 데 최선을 다하겠다."고 말했다.

연수구 옥련2동 ☎ 810-7610

### 의정소식

#### 제138회 연수구의회 임시회 개최



인천광역시 연수구의회는 지난 3월 16일부터 25일까지 제138회 연수구의회 임시회를 개최하였다. 10일간의 일정으로 진행된 제138회 임시회에서는 2010년도 제1회 추가경정 세입·세출예산안, 2009년 행정사무감사 지적사항 처리결과 보고, 조례안 14건 등을 심사·의결하였다.

3월 16일 제1차 본회의에서는 예산결산특별위원회 구성 결의안을 원안가결하였고, 17일부터 24일까지 위원회별 활동을 전개하였다. 각 상임위에서는 2010년도 제1회 추가경정 세입·세출예산안을 예비심사하고, 2009년도 행정사무감사 지적사항의 적절한 처리를 확인하기 위하여 처리결과를 보고받았으며, 기획주민위원회에서는 인천광역시 연수구 노인인력개발센터 설치 및 운영조례안 등 7건의 조례안을 심사하였고, 자치도시위원회에서는 인천광역시 연수구 외국인주민 지원 조례안 등 7건의 조례안을 심사하였다. 또한 예산결산특별위원회에서는 지역경제 활성화 및 일자리 창출 등 서민생활 안정을 위하여 지방재정 조기집행과 예산절감 계획을 적극적으로 추진하고자 편성된 2010년도

제1회 추가경정 세입·세출예산안을 심사하여 16,420천원을 삭감하였다. 마지막날 열린 제2차 본회의에서는 2010년도 제1회 추가경정 세입·세출예산안을 수정가결하였고, 2009회계연도 결산검사위원 선임의 건을 원안가결하였으며, 14건의 조례안을 의결하였다.

#### 《조례안 처리결과》

연번	안건명	처리결과
1	인천광역시연수구 임대주택분쟁조정위원회 구성·운영 조례 폐지조례안	원안가결
2	인천광역시연수구 분노수집·운반 및 처리에 관한 조례안	수정가결
3	인천광역시연수구 가족분뇨의 관리 및 이용에 관한 조례안	수정가결
4	인천광역시연수구 공중화장실 설치 및 관리 조례 일부 개정조례안	원안가결
5	인천광역시연수구 외국인주민 지원 조례안	원안가결
6	인천광역시연수구 평생학습조례 전부개정조례안	원안가결
7	인천광역시연수구세 조례 일부개정조례안	원안가결
8	인천광역시연수구 제증명 등 수수료 징수조례 일부개정조례안	원안가결
9	인천광역시연수구 도로명주소 등 표기에 관한 조례 전부개정조례안	원안가결
10	인천광역시연수구 노인인력개발센터 설치 및 운영 조례안	수정가결
11	인천광역시연수구 청학노인문화센터 설치 및 운영관리 조례안	수정가결
12	인천광역시연수구 아동·여성 보호에 관한 조례안	수정가결
13	인천광역시연수구 습지보호지역위원회 구성 및 운영에 관한 조례안	수정가결
14	인천광역시연수구 폐기물처리시설 설치비용의 산정 및 특별회계 설치·운영에 관한 조례안	수정가결

※ 자세한 사항은 연수구의회 홈페이지(<http://council.yeonsu.go.kr>)에서 확인할 수 있습니다.

연수구 의회사무과 ☎ 810-5326

### 우리 몸에 좋은 천연조미료 만드는 법(3편)



천연 조미료는 꽤 오래 전부터 각광받기 시작한 양념 중 하나입니다. 해산물이나 생선, 채소, 곡물 등을 가루로 내어 활용하거나 간장, 소스 등으로 만들어 사용하는 것이 요령입니다. 그럼, 천연 조미료를 만드는 법에 대해 알려드리겠습니다.

#### ■ 가다랭이 국물

냄비에 찬물과 다시마를 넣고 끓이다 물의 온도가 80℃정도가 되어 기포가 생기면 (끓기 직전에) 다시마를 건진 다음 가다랭이포를 넣고 약10분간 우려낸다. 국물이 푸른빛을 띠면 고운 체나 거즈에 걸러 사용한다.

하지만 오래 두면 국물이 검붉어지고 뽕어진다. (단맛이 강하고 향이 있어 사용하는 요리의 폭도 넓다. 조림 요리, 된장국, 국수나 우동국물 낼 때 사용한다.)

#### ■ 새우가루

물에 재빨리 씻어 건진 다음 찬물에 담가 우려내거나, 새우의 수염과 다리를 손질한 뒤 열이 오른 프라이팬에 단시간에 볶아 식힌 다음 분말기에 갈아 가루로 사용한다. (나물무침, 해물요리, 해물냉채, 국, 된장찌개, 찜, 맑은 국 등에 넣으면 향긋하고 고소한 맛이 난다. 각종 나물 무침에 넣으면 나물의 맛과 향을 더욱 좋게 한다.)

문 의 : 연수구 위생관리과 ☎ 810-7341

### 봄철 나들이 식중독 예방요령

#### ■ 식중독 발생원인

- 음식물을 부적절한 온도에서 장시간 보관함으로써 발생합니다.
- 오염된 식품원료, 기구, 용기 및 조리기구의 사용으로 발생합니다.
- 개인의 비위생적 습관, 손 씻기 소홀 등 개인위생관리 부주의로 인하여 발생합니다.

#### ■ 식중독 예방요령

- 고온에서 장시간 보관된 도시락, 김밥 등 음식물을 섭취하지 마십시오.
- 음식물은 70℃이상으로 가열·조리하십시오.
- 조리한 식품은 신속히 섭취하십시오.
- 조리식품을 보관할 때에는 반드시 냉장보관 하십시오.
- 보관하였던 조리식품을 섭취할 경우 재가열하여 드십시오.
- 조리한 식품과 날 식품이 접촉되면 조리된 식품이 오염될 수 있으므로 서로 섞이지 않도록 하십시오.
- 안전성이 확인되지 않은 산나물 등을 섭취하지 마십시오.
- 손은 항상 깨끗이 씻으십시오.

#### ■ 봄철에 나타나는 주된 식중독 원인균

식중독균 특성	살모넬라	황색 포도상구균	장염 비브리오균
원인식품	김밥, 난류, 유제품 등	도시락, 곡류가공품 등	생선회, 어패류, 초밥 등
주요증상	섭취 후 24시간 전후 복통, 설사, 발열, 구토	섭취 후 3시간 내 급성위장염, 복통, 설사, 구토 등	섭취 후 10~18시간 내 급성위장염, 복통, 설사, 구토 등
예방방법	가열, 조리, 저온 보관	화농성 질환자 조리금지, 개인위생 철저	가열, 조리기구 소독, 냉장보관

문 의 : 연수구 위생관리과 ☎ 810-7351~4

### 생활쓰레기 배출방법을 준수합니다

#### ▽ 일반쓰레기 배출안내

- 배출요일
 

월	화	수	목	금	토	일
일반 쓰레기 및 연탄재			일반 쓰레기	일반 쓰레기	배출 금지	일반 쓰레기
- 배출시간 : 저녁 8시 ~ 새벽 2시
- 배출방법 :
  - 일반쓰레기 : 종량제봉투에 담아 집앞에 배출
  - 재활용품 및 연탄재 : 이물질 제거하고 내용물이 보이도록 투명봉투 등에 담아 집앞에 배출

#### ▽ 대형폐기물 배출안내

- 책상, 침대 등 대형폐기물을 버릴 경우에는, 스티커지정판매소에서 스티커를 구입(스티커 구입 시 구매대금에 성명, 주소, 전화번호, 버릴 물품 등을 기재)하여 부착용 스티커를 대형폐기물에 부착 후 집앞에 배출
- ※ 처리대행업체 (송도환경 ☎ 820-7322)

#### ▽ 가정사업계봉투(황색봉투) 배출안내

- 이불, 신발, 패브릭, 장난감 등 가정사업계봉투를 버릴 경우에는, 봉투지정판매소에서 사업계봉투(황색봉투)를 구입하여 집앞에 배출 후 처리대행업체(시내환경 ☎ 817-2233)에 연락하여 수거해 가도록 함

※ 배출시간 및 배출비용 위반 시 100만원 이하의 과태료가 부과됩니다.

문 의 : 연수구 청소행정과 ☎ 810-7326, 7314

### 5월! 근로장려금을 신청하세요

2009년 총소득이 1,700만원 미만인 근로자가구에게 최대 120만원까지 지급

- 근로장려금제란
  - 저소득 근로자 가구에 대해 근로소득에 따라 근로장려금을 차등지급하여 근로유인을 제고하고 실질소득을 지원하는 근로연계형 소득지원제도입니다
- 근로장려금 신청자격
  - 다음 요건을 모두 충족하는 근로자가구이어야 합니다.
    - 소득요건 : 부부연간 총소득의 합계액이 1,700만원 미만
    - 부양요건 : 18세미만 자녀 1인 이상 부양
    - 주택요건 : 무주택이거나 기초시가 5,000만원 이하의 주택 한 채 소유
    - 재산요건 : 주택, 토지 및 건축물, 예·적금 등 보유재산 합계액 1억원 미만
  - ※ 국민기초생활보장급여 3개월 이상 수급가구는 지급대상에서 제외

#### ■ 근로장려금 지급액

연간근로소득(부부합산)	근로장려금 지급액
0 ~ 800만원 미만	근로소득×15%
800 ~ 1,200만원 미만	120만원
1,200 ~ 1,700만원 미만	(1,700만원-근로소득)×24%

※ 정확한 지급액은 근로장려금 산정표에 따라 근로소득 구간별로 지급됩니다.

- 신청 및 지급
  - 신청시기 및 장소 : 2010. 5. 1.(토) ~ 5. 31.(월) 주소지 관할 세무서
  - 신청방법 : 우편·방문·전자신청([www.eitc.go.kr](http://www.eitc.go.kr))
  - ※ 종합소득세 신고의무가 있는 자(배우자 포함)는 반드시 종합소득세 신고를 하여야 함
  - 신청서류 : 근로장려금 신청서 및 신청자격 확인 증명서류(근로소득 원천징수영수증·급여영수증장 사본 등 근로소득 입증자료, 임대차계약서 사본 등)
  - 지급시기 : 2010년 9월 말일까지

문 의 : 남인천세무서 소득지원과 ☎ 460-5622 및 국세청 ☎ 126



| 동춘2동 주민자치센터 |

# 알찬 프로그램으로 주민들 만족도 초상



동춘2동 주민자치센터에서는 주민들을 위한 다양한 프로그램을 운영하고 있다. 특히 어린이 강좌와 평생 학습을 추구하는 성인 강좌는 많은 수강생들에게 인기를 끌고 있다. 또한 주민들이 필요로 하는 유익한 강좌를 저렴한 수강료로 최대의 효과를 얻을 수 있어 주민들의 만족도가 매우 높다.



우선 어린이 강좌에는 주산셈! 암산셈!, 신나는 주니어 중국어, 책으로 크는 아이들, 창의톡톡!! 미술교실!!, 맛있는 글쓰기, 어린이 합합댄스, 드림 등이 있는데 특히 어린이 합합댄스는 쉽고 재미있게 배울 수 있는 댄스로 성장발육과 사교성에 큰 영향을 주어 초등학교 학생들에게 인기 있는 프로그램이다. 인천광역시 생활체육회와 연수구 생활체육회가 주관하는 경연대회에서 생활체육부문에 출전하여 우수한 성적을 거뒀을 뿐만 아니라 주민자치센터 경연대회에서도 우수상을 수상하였고 세계도시축전 시민참

여 마당에서도 멋진 공연을 펼쳤다.



한편 성인 강좌에는 서예, 재즈로빅, 성인사교댄스, 요가, 탁구교실, 실버노래교실, 라인댄스, 킷트동아리, 드림 등이 있다. 특히, 60세 이상 어르신을 대상으로 무료로 운영하는 실버노래교실은 참여인원이 많고 출석률도 높아 큰 관심 속에 운영되고 있다. 또한 노래를 배우며 가벼운 율동으로 레크리에이션의 효과까지 증대시킨다고 하니 노래교실이 얼마나 신나고 즐거울지 짐작이 간다.

주민들의 취미와 건강을 생각하여 알찬 프로그램을 운영하고 있는 동춘2동 주민자치센터에서 활력을 불어넣길 바란다.

더불어 매월 마지막 주 목요일에 무료로 시행하는 이·미용 봉사도 꾸준한 인기를 끌고 있다.

명예기자 · 김지선

## 학교동아리탐방 | 인천여자고등학교

### 과학실험 동아리 'IF'

1999년에 신설된 과학실험 동아리 'IF'는 과학을 사랑하는 자연계열 학생들이 모여 여러 가지 실험과 토론 등의 과학 관련 활동을 하는 동아리이다. 과학실험 동아리 'IF'는 '만일'로 항상 의문을 가지고 탐구하고 '만약'이라는 의심으로 사물을 바라볼 수 있도록 만들자라는 의미를 담고 있다.

더불어 인천여고 과학부의 과학교육시스템은 인천광역시 인문계고 대상 심사에서 2008학년도 과학우수교로 선정될 만큼 뛰어나다. 진로선택을 위한 포트폴리오 관리, 대학진학을 위한 심층면접대비프로그램, 우수학생의 개발 등 학생들에게 폭넓은 미래제안과 끊임없는 지원을 아끼지 않고 있다.

이러한 과학부의 과학교육시스템은 제 20회 인천광역시 수학과과학경시대회 은상 및 동상, 제 26회 인천광역시 실험대회 금상, 은상 및 동상, 2009년 인천과학문화축제 인천시장상 대상 등을 수상하는 성과를 이루어냈다.

특히 동아리 'IF'는 화학탐구 프린터어페스티벌에서 받은 우수제안상의 영광과 함께 아이비리그 탐방(2010. 1. 29. ~ 2010. 2. 5.)이라는 기회까지 얻는 쾌거를 이루어내었다. 아이비리그 탐방은 펜실베이니아 대학, 콜롬비아 대학, 예일 대학, 하버드 대학, MIT 등 유명 일류대학 방문뿐만 아니라 스미스소니언 박물관

관, 애플사, UN본부, 메트로폴리탄 미술관 등의 견학을 통해 과거와 현재 그리고 미래를 한눈에 볼 수 있어 보다 넓은 시야를 가질 수 있는 계기가 되었다.

이밖에 인천여고에는 밴드 동아리 '리드미컬', 가야금 동아리 '한소리', 댄스부, 교지편집부, 국제문화부, 문예부, 연극부, 기독교동아리, 효행봉사단, 사진부, 댄스스포츠동아리 등 많은 동아리들이 있으며 휴일인 토요일을 제외한 토요일에는 1, 2학년 학생들이 모두 자기 개발활동을 하고 있다.

한편 많은 학교에서는 학력 향상이라는 이유로 동아리를 없애지만, 학생들을 위한 학생들에 의한 인천여자고등학교(교장 최 종우)는 학업뿐만 아니라 학생들을 위한 동아리활동에도 많은 지원을 해주고 있다. 앞으로도 다양하고 차별화된 교육으로 미래에 도전하는 인천여고를 기대해본다.



명예기자 · 임기자

## '근대 문화의 향기를 품은 도시' - "박물관이 살아있다?"

살포시 수줍게 얼굴을 내민 봄꽃들의 향긋한 꽃내음과 살랑 부는 봄바람이 코끝을 스치며 눈과 마음을 유혹하는 계절 4월에 가족과 함께 가까운 박물관으로 마음을 채우러 가보자.

### 우리민족의 애환을 담은 '한국 이민사 박물관'



<한국이민사박물관>

이 뜻을 모아 건립한 우리나라 최초의 이민사 박물관으로 새로운 역사에 한 획을 긋는 한국의 이민사를 재조명하고 조상들의 개척자적인 삶과 발자취를 후대에 전함을 목적으로 건립되었다. 국내에서 일제강점기가 한창 진행 중일 때

인천시 중구 북성동 월미도에 위치한 '한국 이민사 박물관'은 2003년 미주 이민 100주년을 맞아 2008년 6월에 인천 시민과 해외동포들이

세계 곳곳에서는 또 다른 대한민국의 역사가 시작되면서 우리 선조들의 해외에서의 길고 험난했던 삶을 살펴 볼 수 있도록 귀중한 자료와 전시물들을 한 곳에서 만나 볼 수 있게 구성하여 뜻 깊은 의미 있는 시간이 될 것이다.

첨단영상과 디오라마 연출 및 축소판 모형 등을 이용해 관람객으로 하여금 이민자들의 생활을 생생하게 느낄 수 있도록 하였고 지역민이 타국에서 이방인으로 쓸쓸하고 외롭게 살아온 고달픈 삶의 흔적들이 묻어있는 유물과 유품들이 전시되어 있어 이곳에 들어서면 숙연함과 경건함마저 들게 한다.



<한국이민사박물관>

했던 이민과정과 그들의 삶을 엿볼 수 있다.

<제1전시실 ; '미지의 세계로'>  
이민의 출발지인 개항 당시의 인천을 소개하고 이민선 갤러코 모형을 통해 길고 험난

<제2전시실 ; '극복과 정착'>  
하와이 사탕수수 농장에서의 고되고 힘든 생활을 담은 영상과 하와이 교민학교 교실의 모습 및 교과서 등을 전시해 놓았다.

<제3전시실 ; '또 다른 삶과 구국 염원'>  
한인들이 조국의 광복을 위해 몸 바쳐던 활약상을 볼 수 있고 이민자들의 가혹한 노동환경과 북남미로 떠난 이민자들의 삶을 찾아볼 수 있다.

<제4전시실 ; '세계 속의 한국인'>  
전 세계 각국에 살면서 국위를 선양하고 있는 해외동포들의 근황과 염원을 살펴 볼 수 있도록 전시 구성하였다.

- 관람시간 : 오전 9시 ~ 오후 6시
- 휴 관 일 : 매주 월요일, 관공서 공휴일 다음날, 1월1일
- 관 략 료 : 무료
- 문 의 : 440-4710

아하.....!!! '재미난 박물관'  
인천시 중구 사동에 위치한 '재미난 박물관'은 아이들이



<재미난 박물관>

전시물을 직접 만져 보며 체험을 통해 과학에 대한 흥미를 느끼며 즐겁게 놀면서 원리를 배울 수 있도록 재미있고 별난 물건들로 가득 차있는 박물관으로 빛과 소리의 움직임을 통해 과학적 원리로 반응하는 전시물과 여러 크기와 모양의 비눗방울 놀이를 통해 상상력과 창의력을 자극시키며 또한 기발한 아이디어로 만들어진 과학원리를 체험하고 수학과 물리학적 도구 및 제품들을 직접 작동시켜 보면서 놀이를 통해 어려운 원리를 자연스럽게 배울 수 있는 체험관이다.

- 개관시간 : 오전 10시 ~ 오후 6시
- 휴 관 일 : 월요일, 명절
- 문 의 : 765-0780

명예기자 · 박영희

Yeonsu 평생학습나눔터 Learning Station

### 2010년 평생학습나눔터 『오픈데이(Opening Day)』 참가안내

◆ 운영장소 : 연수구청 1층 평생학습나눔터

◆ 신청대상 : 아동, 성인, 노인, 장애인 등 참여를 희망하는 지역주민

◆ 접수방법 : 인터넷접수(http://lifelong.yeonsu.go.kr) 연수구 평생학습센터 홈페이지 접속 후 - 평생교육 프로그램 클릭 - 평생교육 프로그램 상세 클릭 접수 방문접수 : 연수구청 1층 평생학습나눔터

◆ 참가비 : 전액 무료

구분	프로그램 내용	일정	시간/배정	인원	접수기간
제1회	북아트 다이어리 및 통장지갑 만들기	4. 14(수) [10:30~17:00]	10:30~11:30 13:00~14:00 14:30~15:30 16:00~17:00	각 15명 (총 60명)	3.29~4.12 (15일간)
제2회	DIY 소품 팬포티 만들기	5. 12(수) [10:30~17:00]	10:30~11:30 13:00~14:00 14:30~15:30 16:00~17:00	각 15명 (총 60명)	4.26~5.10 (15일간)
제3회	구슬클레이 기록사명 액자 만들기	7. 7(수) [10:30~17:00]	10:30~11:30 13:00~14:00 14:30~15:30 16:00~17:00	각 15명 (총 60명)	6.26~7.5 (15일간)
제4회	뽕란 화분 만들기	8. 18(수) [10:30~17:00]	10:30~11:30 13:00~14:00 14:30~15:30 16:00~17:00	각 15명 (총 60명)	8.2~8.16 (15일간)
제5회	한지공예 상각함, 찻통, 다용도꽃이, 한지등 만들기	9. 8(수) [10:30~17:00]	10:30~11:30 13:00~14:00 14:30~15:30 16:00~17:00	각 15명 (총 60명)	8.23~9.6 (15일간)
제6회	입화 약세서리 만들기	11. 10(수) [10:30~17:00]	10:30~11:30 13:00~14:00 14:30~15:30 16:00~17:00	각 15명 (총 60명)	10.25~11.8 (15일간)

◆ 문의 : 평생학습나눔터 ☎ 810-7887~8 / 교육홍보과 ☎ 810-7896~8

2010년도 상반기 제4회 주말과정

### 평생학습프로그램 수강생 모집

- 좋은부모되기 프로젝트 -  
『애니어그램(9가지성격유형)을 통한 부모자녀이해』

◆ 교육기간 : 2010. 5. 8. ~ 7. 10. (매주 토요일 오전 10시 ~ 오후 1시)

◆ 교육횟수 : 총 10회 (30시간)

◆ 교육장소 : 연수구청 5층 평생학습강의실

◆ 교육대상 : 학부모 및 일반국민 60명

◆ 수 강 료 : 무료

◆ 강 사 : 문성주 (현 KACE부모리더십센터 애니어그램 전문강사)

◆ 교육내용 : 인간의 특성을 이해할 수 있는 애니어그램(9가지 성격유형)을 통해 부모, 자녀의 성향을 이해하고 자녀를 효과적으로 도울 수 있는 부모가 되도록 한다. (애니어그램이란 / 자아의식에 따른 행동적 특성 이해 / 자녀양육을 위한 애니어그램 등)

※ 제5회 하반기 주말프로그램 시(중은부모되기 프로젝트 II) 본과제 수료생 대상 실질적 자녀지도법의 부모교육심화프로그램 진행예정

◆ 접수기간 : 2010. 4. 26. (월)부터 (선착순접수)

◆ 접수방법 : 전화접수 및 방문접수 인터넷접수(평생학습센터 http://lifelong.yeonsu.go.kr)

◆ 문 의 : 연수구 평생학습센터 ☎ 810-7896~8 / 연수구 평생학습나눔터 ☎ 810-7887~8

### 국비무료 직업교육훈련생 모집

『인천여성복지관 여성새로일하기센터』에서는 경력단절 여성의 취업지원을 위하여 여성복지관 국비무료 직업교육 훈련을 실시하고 취업을 앞선채 드리오나 관심 있는 분들의 많은 참여 바랍니다.

과정명	교육기간	교육시간	교육인원	접수일시 (접수: 여성복지관 2층 세미나실)
결혼이민여성 홈페이지 취업·창업과정	5. 17.~7. 26. (2개월, 40일)	14:00~18:00 월·수·금·토	30명	2010. 5. 7(금) 10:00
문화해설강사 양성과정	5. 17.~7. 13. (2개월, 41일)	14:00~18:00 월~금	30명	2010. 5. 7(금) 10:00
호텔리어텐던트 양성과정	6. 7.~7. 2. (1개월, 20일)	09:00~13:00 월~금	30명	2010. 5. 26(수) 10:00
쇼핑몰 창업 & 플래너 과정	6. 29.~10. 16. (3개월, 62일)	09:00~13:00 화·목·금·토	25명	2010. 6. 14(월) 10:00

◆ 대 상 : 인천시 거주자 중 취업을 원하는 여성

◆ 선 정 : 관련 자격 소지자 및 경력자 우선 선정(취업가능성 고려)

◆ 수 강 료 : 무료

◆ 본인부담 : 교재비 및 재료비 등 금액 미정(추후 안내 예정)

◆ 생계비지원 : 여성가장 수료생과정명 2명 정도, 월15만원 지원

◆ 기 타 : 교육수료자 관련 분야 취업알선

◆ 신청서류 : 신청서, 신분증, 사진(반명함) 1매, 자격증 사본, 경력증명서

◆ 홈페이지 : http://women-center.incheon.go.kr (\* 공지사항에서 신청서류 다운로드)

◆ 문 의 : 인천여성복지관 여성새로일하기센터 ☎ 440-6551~4

### IFEZ Global Service Center

경제자유구역내 외국인에 대한 완벽한 주거·생활환경·각종 서비스의 지원으로 외국인이 살고 싶은 국제적 도시 환경조성을 위하여 외국인 전용 서비스센터(Global Service Center)를 운영합니다.

◆ 운영시간 : 오전 9시 ~ 오후 6시(월~금)

◆ 장 소 : 인천경제자유구역청 1층 글로벌서비스센터(민원실 옆)

◆ 주요 활동

[ 외국인 생활상담 및 안내 ]

외국인 거주 생활을 위한 기본적 생활상담 및 행정상담 제공

- ☞ 생활민원상담
  - 주거, 교통, 교육, 쓰레기처리, 운전, 은행업무 등
  - 관광안내, 쇼핑, 음식점 등
- ☞ 행정상담
  - 출입국 관련 사무: 비자, 체류, 외국인등록, 재입국허가 등
  - 일반 행정 사무: 국제결혼, 혼인신고, 출생신고, 인감 등

[ 찾아가는 서비스 제공 ]

- ☞ 생활정보 안내문(생활고지서, 쓰레기봉투 등) 및 종합적 정보 책자 발간
- ☞ 송도동 주민센터와 연계 생활안내사할 발송
- ☞ 외국인을 위한 민원서비스의 영문화 작업 병행

[ 외국인 Network 및 Community 지원 ]

- ☞ 외국인들 간의 문화생활 및 자원봉사 활동 지원(예정)
- ☞ IFEZ 영문 홈페이지에 Community 공간 마련

외국인 전용 서비스 센터 (Global Service Center)  
TEL : 032) 453-7996~8  
FAX : 032) 453-7309  
www.ifez.go.kr  
406-840 인천광역시 연수구 갯벌로 12(송도동 7-50)

◆ 문 의 : 경제자유구역청 투자유치지원과 ☎ 453-7996~8



## 생애전환기 건강검진사업

- 대상
  - 만 40세(70년생) 및 만 66세(44년생)
  - 보건소관리대상 생애전환기 대상자 중 의료급여수급자, 비취학청소년

■ 검진기관

검진기관	전화번호	검진기관	전화번호
마음속내과의원	831-2208	일신내과의원	813-8275
연세대내병원	810-6600	나사렛국제병원	899-9999
연수병원	813-6300	힘찬병원	820-9114
이이주내과의원	817-7114	송도이이주내과의원	858-3114
인천직심자병원	280-2114	한림의원	831-8883
부부내과의원	831-1888	한솔내과의원	818-1888
아나리내과의원	818-1147	-	-

- 검진항목
  - <1차 건강진단>
    - 혈액 및 요검사, 흉부방사선 촬영, 신장 및 체중
    - 시력 · 청력검사, 구강 및 혈압검사, 허리둘레 측정
    - 암검진
    - 골밀도검사(만 66세여성), 노인신체기능검사(만 66세) 등
  - <2차 건강진단>
    - 1차 건강진단결과 및 개인별 건강위험도 평가
    - 생활습관검사(흡연, 음주, 운동, 영양, 비만)
    - 정신건강검사(우울증 등)
    - 고혈압 · 당뇨 2차 확진검사

■ 사후관리 : 건강검진 후 보건소 사업과 연계 실시

■ 검진방법 : 검진표와 신분증 지참, 검진기관으로 전화예약 후 방문

**연수구보건소 방문보건팀(☎ 749-8143) 및 국민건강보험공단 인천남부지사(☎ 870-4160)**

## - 치매, 예방할 수 있습니다! - 동순회 치매조기검진안내

연수구보건소에서는 관내 60세 이상 치매위험 어르신을 대상으로 찾아가는 치매조기검진을 시행하고 있습니다. 불치의 병으로 알려진 치매는 조기에 발견하고 관리한다면 중증치매로 이환을 지연시킬 수 있어 정기적인 치매조기검진이 중요하고, 이를 위해 추진되는 동순회 치매조기검진에 주민여러분의 많은 관심 참여바랍니다.

- 기 간 : 2010년 5월 ~ 7월(매주 화요일 오후 2시 ~ 4시)
- 대 상 : 60세 이상 어르신
- 준 비 물 : 신분증 또는 의료보험카드
- 내 용 : 치매선별검진(K-MMSE) 및 치매정밀검진 의뢰 (인지저하자 해당, 검진비용 지원)

■ 일 정

구분	일 정	장 소	구분	일 정	장 소
옥련동	5. 4.(화)	동 주민센터	옥련2동	5. 11.(화)	동 주민센터
선학동	5. 18.(화)	"	연수1동	5. 26.(수)	"
연수2동	6. 01.(화)	"	연수3동	6. 08.(화)	"
청학동	6. 15.(화)	"	동춘1동	6. 22.(화)	"
동춘2동	6. 30.(수)	"	동춘3동	7. 06.(화)	"
송도동	7. 13.(화)	"	-	-	-

\* 검진일정, 장소가 사정에 따라 변경 될 수 있으니 확인하여 주시기 바랍니다.  
\* 매일 오전 10시~오후 5시까지 보건소1층 홍보관에서 치매검사 및 상담 해 드립니다.

**연수구보건소 가족건강팀(☎ 749-8132)**

## 암환자 의료비지원사업

- 지원대상
  - 의료급여수급자 중 암환자
  - 건강보험가입자 중 당해연도 무료국가암 조기검진을 통해 발견된 신규 암환자
  - 소아 · 아동암 환자(1992. 01. 01 이후 출생자)
  - 원발성 폐암환자(건강보험가입자는 보험료기준 적합자)
- 지원범위
  - 의료급여 : 연간220만원(급여:120만원, 비급여:100만원)범위 내 3년간지원
  - 건강보험 : 연간 급여항목부분 200만원 범위 내 3년간지원 (첫해 의료비 지원 후 다음해 의료비를 연속지원 받는 자는 그 해 1월 건강보험료 기준 만족자에 한함)
  - 소아 · 아동암
    - 연간 최대 2,000만원 내 지원(단, 백혈병의 경우 연간 3,000만원 내 지원)
    - 건강보험가입자의 경우 소득 · 재산조사 실시
  - 폐암환자 : 연 100만원씩 3년간 지원 (단, 건강보험가입자의 경우 건강보험료 직장 : 64,000원, 지역 : 73,000원 이하인 자)
- 구비서류
  - 진단서 1부(최종진단 받은 것으로 질환명, 상병코드, 진단일자가 기재된 것, 임상적 추정 진단서인 경우 의사소견서 첨부)
  - 진료비 영수증 원본(해당자)
  - 건강보험료 납입확인서 및 검진결과 통보서(해당자) 각 1부
  - 통장사본 1부(환자 본인 명의)

**연수구보건소 방문보건팀(☎ 749-8143)**

## 2010년 국가암 조기검진사업

- 검진기간 : 검진표를 받은 당해연도 말까지(2010. 12. 31)
- 대 상 : 의료급여수급자, 건강보험가입자 중 국민건강보험공단에서 통보 받은 자(보험료 하위 50%인자)

- 검진대상암종
  - 5대암(위암, 유방암, 대장암, 자궁경부암, 간암) 중 대상자별 해당되는 무료검진 암종

■ 검진방법 : 검진표와 신분증을 지참하고 검진기관으로 전화예약 후 방문

■ 검진기관

검진기관	전화번호	검진기관	전화번호
마음속내과의원	831-2208	부부내과의원	831-1888
송도이이주내과의원	858-3114	연세대내병원	810-6600
연수병원	813-6300	나사렛국제병원	899-9999
이이주내과의원	817-7114	인천직심자병원	280-2114
일신내과의원	813-8275	한림의원	831-8883
한솔내과의원	818-1888	힘찬병원	831-8883
김웅철산부인과의원	815-5252	송앤송산부인과의원	834-1118
아나리내과의원	818-1147	녹색중앙의원	814-2280
메디우먼산부인과의원	819-9990	정부수의원	872-2754

**연수구보건소 방문보건팀(☎ 749-8143) 및 국민건강보험공단 인천남부지사(☎ 870-4160)**

## 지역주민 불소도포 실시 안내

연수구보건소에서는 생애주기별 구강보건사업의 일환으로 충치 예방 및 시린 이를 방지하고자 불소도포를 실시하여 지역주민들의 구강건강을 증진시키고자 하오니 주민여러분의 많은 관심 바랍니다.

- 기 간 : 2010년 4월 ~ (연중)
- 대 상 : 관내 지역주민
- 장 소 : 연수구보건소 1층 구강보건실
- 내 용 : 구강보건실 방문하여 구강검진 및 불소도포 시술
- 수 수 료 : 5천원

**연수구보건소 구강보건실(☎ 749~8046)**

## 국가필수예방접종비 무료지원사업 안내

- 사업내용
  - 연수구 관내 가까운 지정 의료기관에서 접종 시 필수예방접종(8종)의 전부 및 일부를 국가에서 지원
- 지원대상 연령 : 만 0세 ~ 12세 이하 아동 (1997년 1월 1일 이후 출생자에 한함)
  - \* 만 3세 이하 전액지원은 연수구 주민에 한 함
- 대상 예방접종 : 국가필수예방접종 8종 백신
  - B형간염, 결핵(BCG, 파내용), 디프테리아/파상풍/백일해(DTaP), 폴리오(PV), 홍역/유행성이하선염/풍진(MMR), 일본뇌염(사백산), 수두, 파상풍/디프테리아(Td)
- 연수구 예방접종 위탁 의료기관 현황 : 42개소

연번	의 료 기 관 명	전화번호	연번	의 료 기 관 명	전화번호
1	나사렛국제병원	899-9999	22	참조은강이비인후과의원	817-4133
2	힘 찬 병 원	820-9114	23	연 수 의 원	812-7575
3	연세대학교의료원	833-7533	24	한빛이비인후과의원	817-2888
4	마음속내과의원	831-2208	25	해맑은소아청소년과의원	822-8487
5	부 부 내 과 의 원	831-1888	26	한 솔 내 과 의 원	818-1888
6	제 일 내 과 의 원	832-4622	27	도담이비인후과의원	814-7582
7	송도내과의원	834-9313	28	박소아청소년과의원	817-7932
8	현대정형외과의원	834-6653	29	한 마 을 의 원	831-7505
9	한 립 의 원	831-8883	30	신아비인후과의원	818-8288
10	이 든 의 원	815-0590	31	우리들소아과의원	817-8666
11	녹 색 중 앙 의 원	814-2280	32	연세대학교의료원	817-7400
12	웅 내 과 의 원	819-7575	33	모아소아청소년과의원	818-1365
13	주일중소아청소년과의원	815-0209	34	최 대 경 영 의 원	813-1616
14	이상영가정의학과의원	819-3636	35	굿모닝이비인후과의원	811-3600
15	이 정 호 내 과 의 원	815-0975	36	현 대 의 원	816-7981
16	교 려 의 원	816-5822	37	연 수 성 성 의 원	812-8258
17	연 세 키 즈 의 원	818-9391	38	서울메디칼소아청소년과의원	858-7323
18	홍 성 표 내 과 의 원	811-5810	39	이화웰빙소아청소년과의원	833-7119
19	한 양 소 아 과 의 원	812-6727	40	송 도 내 과 의 원	851-7505
20	메디우먼산부인과의원	819-9990	41	정 부 수 의 원	872-2754
21	우리 외 과 의 원	814-9393	42	메 디 도 마 의 원	816-1575

■ 문 의 : 연수구보건소 질병관리팀(☎ 749-8081)

## 현명한 부모의 자녀 사랑법!! 영유아 건강검진 안내

- 영유아 건강검진이란?
  - 영유아의 발달특성을 고려하여 문진과 진찰, 키 · 체중 · 머리둘레 등 신체계측, 건강교육, 발달평가 및 상담으로 이루어진 맞춤형진 프로그램 입니다.

- 건강검진의 필요성
  - 어린이는 만6세 이전에 신체와 두뇌의 80%가 완성되어 이 시기의 질환이나 성장발달 이상은 평생 건강을 좌우합니다.
  - 성장 · 발달이상을 조기에 발견할 수 있으며 조기치료 할 경우 완치율이 높아 평생 건강한 삶을 유지할 수 있습니다.

- 검진 시기 및 내용
  - 1차(생후 4개월~6개월) : 청각 및 시각검사, 신체계측, 건강교육 등
  - 2차(생후 9개월~12개월) : 청각 및 시각검사, 신체계측, 발달평가 및 상담 등
  - 3차(생후 18개월~24개월) : 청각 · 시각검사, 신체계측, 발달평가 및 상담, 구강검진 등
  - 4차(생후 30개월~36개월) : 청각 · 시각 · 시력검사, 신체계측, 발달평가 및 상담 등
  - 5차(생후 42개월~48개월) : 청각 · 시각검사, 신체계측, 발달평가 및 상담, 구강검진 등
  - 6차(생후 54개월~60개월) : 청각 · 시각검사, 신체계측, 발달평가 및 상담, 구강검진 등

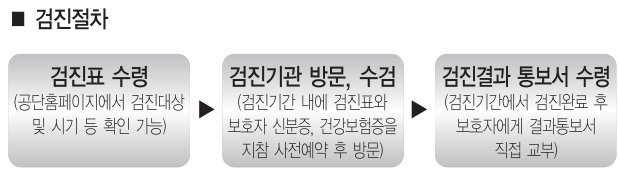

\* 건강검진기간 확인 : 검진표 및 국민건강보험공단 홈페이지에서 확인 가능

- 검진 시 유의사항
  - 검진시기를 넘기지 않도록 주의하세요.(검진시기별 검진기간 내에만 검사 가능)
  - 문진표는 보호자가 직접 작성하세요.
  - 검진횟수를 초과하면 검진비를 환수합니다.(검진시기별 1회만 검사 가능)
  - \* 의료급여수급자 아동 건강검진 후 검진결과표 제출 시 어린이 영양제를 제공(선착순)

■ 문 의 : 연수구보건소 건강증진과(☎ 749-8152) 및 국민건강보험공단 인천남부지사(☎ 1577-1000)

## 건강 업! 활력 업! 운동교실 참가자 모집 안내



우리 보건소에서는 지역주민의 운동습관을 생활화하고 비만 예방 및 만성질환 예방과 합병증을 미연에 방지하여, 주민의 건강수명 연장 및 삶의 질 향상을 도모하고자 건강 업! 활력 업! 운동교실을 운영하오니 관심있는 주민여러분의 많은 참여 바랍니다.

- 모집기간 : 2010. 4. 30일까지 선착순 모집
- 신청방법 : 전화 및 내소신청
- 내 용

프로그램	운영기간	대상 · 인원	내용	참가비용
요가교실	2010. 5. 4. ~ 6. 24. 매주 화 · 목요일 오전 10:30 ~ 11:30	성인 50명	명상요가 및 스트레칭	무료
아쿠아로빅 운동교실 (성인반)	2010. 5. 4. ~ 6. 24. 매주 화 · 목요일 오후 1:30 ~ 2:30	60세 이하 성인 50명	수중 에어로빅 체조활동	2만원/월
아쿠아로빅 운동교실 (어르신반)	2010. 5. 4. ~ 6. 24. 매주 화 · 목요일 오후 3:00 ~ 4:00	60세 이상 어르신 50명	수중 에어로빅 체조활동	2만원/월
태보운동교실	2010. 5. 3. ~ 6. 25. 매주 월 · 수 · 금요일 오후 2:30 ~ 3:30	성인 50명	태보를 이용한 근력운동 및 건강에어로빅	무료

\* 모든 프로그램 공통 운영 내용

- 한국인이 맞는 식생활 지침 영양교육
- 체지방 및 기초체력검사
- 내 혈압, 내 혈당 바로알기 혈압 · 혈당 검사
- 치매조기선별검사(어르신)

■ 문 의 : 연수구보건소 건강생활팀(☎ 749-8167~8, 8124)

## 나들이철 수인성식품매개전염병 예방요령

도시락 안전하게 만들기!!

1. 올바른 손 씻기
  - 손은 반드시 비누칠하여 흐르는 물로 20초 이상 깨끗이 씻기
2. 위생적으로 만들기
  - 채소, 과일류 등은 흐르는 물로 깨끗이 씻기
  - 조리하는 음식은 중심부까지 완전히 익히기
  - 특히, 김밥은 밥과 재료들을 식힌 다음 만들기
3. 안전하게 도시락 담기
  - 밥과 반찬은 따로 담기
  - 음식물은 식히고 나서 용기에 담기

안전하게 보관 운반하기!!

- \* 아이스박스나 그늘지고 시원한 곳에 보관, 운반하기
- 자동차 트렁크는 온도가 높으므로 절대 보관하지 말고, 아이스박스 등을 사용하거나, 서늘하고 햇빛이 닿지 않는 곳에 보관하기

안전하게 섭취하기!!

1. 준비한 음식은 기급적 일찍 먹고, 개인위생 관리를 철저히 하기
  - 점심은 기급적 정오 12시 이전에 먹기(기운이 올라가기 전에 먹기)
  - 식사 전에 손을 씻고, 손 씻을 곳이 없을 경우 물수건을 준비하여 손 닦기
  - 맨 손으로 음식을 집어 먹지 않기
2. 차 안에 오래 보관한 음식은 먹지 않기
  - 차 안에서 장시간 보관한 음식은 먹지 않기

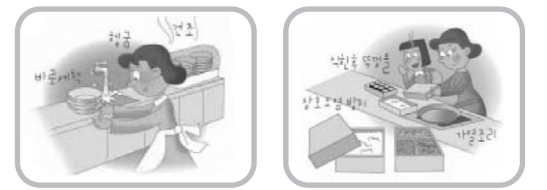

■ 문 의 : 연수구보건소 질병관리팀(☎ 749-8052)



이달의 테마 '소풍'



소풍 때면 뭐니 뭐니 해도 제일 기다려졌던 건 엄마가 싸주시는 김밥 도시락이었다. 하지만 풍구멍이 찢어지...

그러다보니 소풍 가서 점심을 먹으라치면 보리밥 깍두기 도시락이 너무 참피해 아예 펼쳐보지도 않은 채 그냥 가지고 있다가 슬그머니 냇물에 쏟아 버리고 집에 가곤 했다.

“인마, 더 묵어라. 나는 배불러서 남기는 기라” 준성이의 그 말이 진정 '복음' 처럼 들렸지만 더 먹겠다는 말은 차마 하지 못했다. 그날 저녁 집으로 돌아올 때 용기 없는 내 자신을 원망하면서 배고픈 하루를 보냈었...

동춘2동 · 이재형



지금 아이들이야 버스타고 열차타고, 그리고 비행기 타고 제주도도 중국 등지의 해외로 소풍을 간다. 그렇지만 우리 어릴 때는 비행기는 책에서나 보는 '외제인의 물건' 이었고 열차나 버스타도 겁쟁이였다.

초등학교 시절 생각만 해도 바보스럽고 죄송했던, 외손녀를 끄пя기도 아껴주셨던 외할머니께 너무나 죄송했던 소풍의 기억이 있다. 지금도 그때 소풍 생각만 하면 웃음과 함께 철없는 부끄러움에 얼굴부터 붉어진다.

그때 소풍은 산이나 들로 물맑고 경치 좋고 그늘이 있는 곳이라면 최고였다. 경상남도 하동에 살던 난 초등학교 봄 소풍 때, 신나는 노래를 부르며 학교 근처 산골짜기 목격지로 향했다. 전교생이래야 150명밖에 안되는 초미니 시골학교, 우리 전교생은 먼지가 풀풀 날리는 신작로를 지나 파랗고 푸른 새싹이 돋아 있는 골짜기로 들어갔다.

점심을 먹고 친구들이랑 이리저리 구경을 하는데, 친구 하나가 너희 외할머니 댁이 저 집이 아니냐고 물었다. 얼핏 보니 저만치 외할머니집이 보였다. 그 친구는 우리 외할머니네 집을 알았던 모양이었다.

육련동 · 이영애

다음달 테마 '5월'

'5월'에 얽힌 재미있는 사연 등을 글 또는 사진으로 보내주세요. 원고분량은 글의 경우 A4용지 반장 이내 (200자 원고지 3~4매), 사진의 경우 최대 2장(사진설명 포함) 이내입니다.

◆보내주실 곳: 406-723 인천광역시 원인재길 115 연수구청 교육홍보과 '연수한마당' 담당자 앞
◆이메일: kennyhan@korea.kr
◆원고마감: 마감은 5월 10일까지입니다. 이름과 주소 연락처를 정확하게 기재해주세요(문의: 810-7071)

바르게 쓰는 우리말 4

우리말을 어떻게 써야 하는지, 같이 생각해 볼 수 있는 시간이 되기를 바랍니다. 아래의 글을 주의해서 읽어주세요.

가슴이 특!

벗나무 꽃망울이 제법 부풀 4월. 교문을 나서는 발걸음이 무겁다. 가슴이 먹먹하다. 어느새 햇님은 서늘으로 기울어 그림자와 숨바꼭질을 하고 있다.

작년에 만났던 아이들 얼굴이 떠오른다. 게임에 지고서도 활짝 웃던 아이, 자기 생각에 힘을 실어 말하던 아이, 주만한 책이 왔다고 내게 문자를 보여주며 자랑하던 아이. 그해 겨울, 제각각 생각이 틀린 아이들을 보면서 가리키는 보람이 이런 거구나 하고 참 많이 느꼈었다.

그런데 조금 전 수업시간에, "전 그렇게 못 해요. 저희 선생님도 포기했어요. 저보고 병원 가보라고 그러던데요? 그러니까 선생님도 그냥 포기하세요!"

가슴이 툭 내려앉았다. 단지 조용히 해달라고, 내 말을 좀 들어달라고 했을 뿐인데...... 가여운 그 아이의 말을 이리저리 굴리다가 그만 돌뿌리에 걸려 고꾸라질 뻔한다. 담장을 넘어온 노랑색 개나리가 날 보며 웃고 있다. 햇빛이 따사롭다.

틀린 말을 바르게 고쳐주세요!

- 1. 벗나무 - 벗나무: 발음 유사 오류.
2. 햇님 - 햇님: 우리말에서 사이시옷은 '명사+명사'에서만 쓴다. '-님'은 명사가 아니고 높임의 뜻을 더하는 접미사이므로 사이시옷이 들어갈 수 없다.
3. 틀린 - 다른: '틀리다'는 썩이나 사할 때와 크게 되거나 어긋난다는 뜻이고, '다른'은 비교가 되는 두 대상이 서로 같지 아니하다는 뜻이다.
4. 가리키는 - 가르치는: '가리키다'는 손가락 따위로 방향이나 대상을 알리는 것이며, '가르치다'는 지식이나 이치 따위를 깨닫거나 익히게 하는 것이다.
5. 돌뿌리 - 돌부리: 땅 위로 내민 돌맹이의 뾰족한 부분
6. 노랑색 - 노란, 노란색, 노랑: 노랑은 그 안에 이미 색의 의미를 지니고 있다. 그러므로 '색'을 빼거나 '노란색'으로 써야 한다.
7. 햇빛 - 햇볕: '햇볕'은 '해가 내리쬐는 뜨거운 기운'이며, '햇빛'은 '해의 밝은 빛'이고, '햇살'은 '해가 내쬐는 광선'이다.

연수문화원 ♥ 이현자

생활의 지혜 III
♥민들레(Dandelion, 꽃말 : 사랑의 시란?)
우리 주변의 산과 들 그리고 길가와 언덕 등에서 흔히 볼 수 있는 민들레는 대다수가 서양에서 건너온 민들레다. 민들레는 '포공영', '안질방이' 등으로 불리기도 하며 국화과에 속하는 여러해살이 풀이다. 3월~5월쯤 노란색 꽃을 피우고 30cm안팎의 높이를 자란다.
뿌리에서 잎과 꽃대가 모여 나는 민들레는 여러 개의 날 꽃잎이 모여 하나의 꽃차례를 이룬다. 각 날 꽃은 5개의 수술, 1개의 암술, 5장의 꽃잎으로 구성되어 있으며 세로줄이 여러 개 있고 윗부분에 돌기가 나 있다. 자르면 하얀 유액이 나오며 갖달이 있어 씨가 멀리 이동한다. 우리나라 민들레는 꽃받침이 세워져 있고 서양민들레는 꽃받침이 밑으로 젖혀지는 것이 특징이다. 전국의 산이나 들에서 볼 수 있는 민들레는 어린잎은 나물로 무쳐먹고 뿌리는 김치를 담가 먹는다. 꽃과 뿌리는 말려 약재로 쓰는데 기침이나 가래가 심할 때 효과가 좋다.
※ 자료출처 : 쉽게 찾는 우리 꽃(한양사)
명예기자 · 도현수

노동부지정 직업능력개발훈련시설
우리집세금 내손으로 줄인다!
우리가정에 확실한 세무회계특강 받으세요.
전과정 수강료 5만원
특강과정: 기초회계관리, 종합소득세 I, 종합소득세 II, 부가치세 세무대리인제도
주부들이여 국비지원 200만원으로 취업의 꿈 높여라!
훈련과정: 전산회계실무(전산회계1급), 전산세무실무(전산세무2급), 사무직양성과정(워드/컴퓨터자격증), 웹디자인 I, 웹디자인 II, 캐드 I

실업자 국비 교육생모집
교육대상: 누구나 가능 (주부, 야간대학생 포함)
개강일자: 2010년 5월 6일, 계좌제
교육과정: 웹디자인 & 소핑몰, CAD, 솔리드웍스, 액셀, 파워포인트, 액셀 자격증반
직장인 국비 교육생모집
모집기간: 2010년 6월 15일까지 선착순 모집
개강일자: 2010년 6월 16일, 17일 개강 (8주과정)
교육대상: 현재 재직중인 근로자
교육과정: CAD, 솔리드웍스, 액셀, 파워포인트, 컴퓨터활용자격증반, 포토샵 & 소핑몰 초급, 소핑몰 고급, 전산회계 1급, 전산세무 2급

게이트볼 무료 강습 회원 모집
대한노인회 연수구지회에서는 게이트볼 무료강습회원을 다음과 같이 모집합니다.
자 격: 연수구 관내에 주민등록이 되어 있고 평소에 게이트볼에 흥미와 관심이 많은 남·여 누구나 참여가능(40세 이상)
모집기간: 연중 모집
강습장소: 연수2동 솔안공원 내 전천후 게이트볼 경기장
강습기간: 2010년 3월 ~ 12월(월,일, 오후 1시 ~ 5시)
문의: (사)대한노인회 연수구지회(☎ 811-7586) 및 연수구 게이트볼연합회(☎ 817-3494)
승도결혼정보
초혼·재혼·국내결혼 전문
좋은 만남으로 뜻있고 행복한 가정 이루세요!
커플 매니저 모집
☎ 122-91-38556 TEL : 811-6220

설화수·헤라
아모레 카운셀러 / 수석지부장 김인숙
TEL 817-4646/817-4666
H·P 010-7233-0892
카운셀러 모집
노인들을 편안하고 안전하게 모십니다.
노인(재활·치매·요양)전문병원
우리사랑병원
우리사랑요양원
흥익크리스탈부페 ☎ 813-0059



### 문화단신

## 인천사이버시티센터 5월 무료 영화상영

■ 상영기간 : 매주 토요일 오후 2시  
■ 상영횟수 : 4회

일시	제목	등급	장르	상영시간
5. 1 (토)	히말라야, 바람이 머무는 곳 디지팩	12세	드라마	92분
5. 8 (토)	통과제리 시리즈2	전체	애니메이션	88분
5. 15 (토)	좋은놈, 나쁜놈, 이상한놈	15세 이상	액션, 코미디	94분
5. 22 (토)	트와일라잇	12세	로맨스/멜로, 판타지	120분
5. 29 (토)	니코	전체	애니메이션, 가족, 모험	94분

■ 관람안내  
- 상영장소 : 인천사이버시티센터(한국씨티은행 2층)  
인천지하철 종합문화예술회관역 1, 2번 출구  
\* 토요일은 후문(건물 뒤편 주차장 쪽)을 이용  
- 신청방법 : 전화, 방문, 사이버시티센터 홈페이지 신청  
· 인터넷 홈페이지 주소 : <http://cybercitycenter.incheon.go.kr>  
- 관람인원 : 30명 내외  
\* 10인 이상 영화관람을 원할 경우 평일에도 관람 가능

■ 문의 : 인천사이버시티센터 (☎ 440-8122~5)

### CINEMA

## 씨네마 여행 49

### 영화 '박사가 사랑한 수식'

■ 감독 : 고이즈미 다카시  
■ 등급 : 전체관람가  
■ 출연 : 테라오 아키라, 후카츠 에리, 요시오카 히데타카, 아사오카 루리코  
■ 장르 : 드라마

지역은 80분밖에 지속되지 않지만, 당신은 영원히 남아있습니다!

**박사가 사랑한 수식**

### 수학공식, 삶의 아름다움을 증명하다!

따뜻한 햇살을 받으며 수없이 새로운 빛으로 태어나 반짝이며 흘러가는 바다. 그 바다가 창으로 내다 보이는 고등학교 교실의 첫 수학시간, 루트(√)라는 별명을 가진 교사인 '나'는 왜 루트라 불리기가 좋아하고 교단에 서게 됐는지를 학생들에게 들려주게 되는데...

이룰 수 없는 사랑으로 아들을 낳고 혼자 키우게 된 교코(후카츠 에리 분), 파출부 일을 하면서 열심히 활기차게 살고 있다. 젊지만 경력이 많은 그는 교통사고로 기억력에 장애가 생긴, 현재의 기억은 80분밖에 지속되지 않는 수학박사를 돌보는 일을 맡게 된다. 첫날, 자신을 파출부라고 소개하는 교코에게 '신발 사이즈가 몇이냐고 묻는 박사(테라오 아키라 분), 그에게 누군가와 만났을 날 낯설고 힘든 것이다. 신발사이즈, 시계에 새겨진 숫자, 생일날, 전화번호 등 보통 사람에게는 사소한 숫자에 불과한 것들이 우애수, 인연수, 완전수가 되어 그에게 다가 온다. 이러한 사소한 숫자는 사람들과 관계를 유지하는 끈이 되는가 하면 삶의 존재를 증명하고 우주의 신비를 밝히는 소중한 아름다운 것들의 기준이 된다. 교코에게 10살 된 아들이 있는 것을 알게 된 박사는 '아이는 절대 혼자 두면 안 된다.'며 학교가 끝나는 대로 박사의 집으로 오게 한다. 처음 본 교코의 아들에게 모든 수를 끌어안는 루트를 닮았다며 루트라 부르기로 한다. 프로야구 단 한신 타이거스의 열혈 팬임을 서로 알게 된 루트와 박사는 야구를 통해 진정한 친구가 된다.

감독 고이즈미 다카시는 영화팬들이 추앙하는 구로사와 아키라 감독의 곁에서 20년 가까이 조감독을 지낸 인물로 오가와 요코가 2004년 발표, 일본 242개 서점이 선정한 제1회 서점대상을 수상한 동명의 베스트셀러를 영화화했다. 영화 '박사가 사랑한 수식'은 원작의 그 규모를 줄이고 형수와의 애절한 사랑이야기를 좀 더 비중 있게 다루고 있다. 수학을 힘들어하는 독자들이 편하게 숫자의 세계에 다가갈 수 있도록 인도하고 수의 개념을 이용해 삶의 진리를 깊이 있게 다루는 원작의 힘이 부드럽고 정교한 영상으로 새롭게 살아나고 있다.

조금은 어색한 친구(수학의 세계)와 생소한 곳을 여행한 후 새삼 동행한 친구의 아름다움과 소중함을 깨닫게 되는 값진 체험을 한 듯한 영화읽기. <박사가 사랑한 수식>이다.

명예기자 · 박상례

## 연수어린이 일요영화마당

2010년 5월 동화속 주인공 찾기

<p>2(일) 오후 3시 곰돌이 푸-루의 새봄 대축제 우리말더빙 65분</p>	<p>9(일), 16(일) 「가정의 달」 행사관객은 영화상영은 쉽니다!</p>
<p>23(일) 오후 3시 아더왕의 검 우리말더빙 79분</p>	<p>30(일) 오후 3시 팅커벨 우리말더빙 78분</p>

어린이도서관은 매주 일요일 3층 공연장에서 어린이와 가족을 위한 다양한 영화를 상영합니다. 여러분의 많은 관심과 참여 바랍니다!

보다 자세한 사항은 도서관 홈페이지 및 하단의 연락처로 문의하여 주시기 바랍니다!  
☎ 032)811-7812~3  
www.yschildlib.go.kr

## 인천종합문화예술회관 5월 공연정보

<b>■ 시립무용단 제12회 I-Dance &lt;춤추는 동화&gt;</b> - 공연일시: 2010. 5. 5.(수) 오후 2시, 4시 - 공연장소: 소공연장 - 관람료: 전석 1만원	<b>■ 2010 커피콘서트Ⅳ - 강은일의 해금 플러스</b> - 공연일시: 2010. 5. 19.(수) 오후 2시 - 공연장소: 소공연장 - 관람료: 전석 1만원
<b>■ 시립극단 제55회 정기공연 &lt;아씨&gt;</b> - 공연일시: 2010. 5. 7.(금)~9.(일) 금요일 오후 7시 30분 / 토·일요일 오후 4시, 7시 30분 - 공연장소: 대공연장 - 관람료: VIP석 2만 5천원, R석 2만원, S석 1만 5천원	<b>■ 기획공연 - 비보이 앤 발레리나</b> - 공연일시: 2010. 5. 13.(목)~23.(일) 평일 오후 8시 / 토요일 오후 3시, 7시 / 공휴일(석가탄신일, 일요일) 오후 2시, 6시 - 공연장소: 소공연장 - 관람료: 전석 4만원
<b>■ 시립합창단 제119회 정기공연</b> - 공연일시: 2010. 5. 13.(목) - 공연장소: 대공연장 - 관람료: R석 1만원, S석 7천원, A석 5천원	<b>■ 예매: 엔터켓 1588-2341</b> <b>■ 문의: 인천종합문화예술회관 (☎ 420-2736)</b>

## 연수어린이도서관 견학프로그램 『도서관학교』 운영

■ 대상 : 미취학 아동(유치원, 어린이집 등) 및 초등학교 저학년(1~3학년)

■ 운영기간 : 연중(방학기간(1, 2, 8월) 제외) / 방학기간 중 탄력적 운영가능

■ 운영일시 : 오전 10시 30분 ~ 12시(화·수·목·금) / 운영시간 및 요일 탄력적 운영가능

■ 운영안내  
- 도서관 이용을 위한 기본상식 교육  
- 시청각 교육(DVD 교재: 도서관 이용방법 등)  
- 엄마의 마음으로 읽어주는 동화책 이야기 청취(선택사항, 오전 11시)  
- DVD 시청(선택사항)  
- 교육종료 후 열람실에서 도서열람

■ 신청안내 : 도서관 홈페이지([www.yschildlib.go.kr](http://www.yschildlib.go.kr)) 참여마당 → 도서관학교 신청

■ 문의 : 연수어린이도서관(☎ 811-7812~3)

# 공인중개사 전문교육 부동산 전문가로... 미래를 디자인한다.

〈노동부·인천시 주관〉

## 국비교육생 대모집

### 수강한 수강료를 돌려드립니다.

- 공인중개사반 → 선착순 60명
- 지원금액 → 수강료의 50%~80%
- 1인당 지원한도액 → 연간 100만원

### 2010 시험대비 정규이론강의 개강 : 매월초 대개강

### 수강생모집

2010년 21회 시험대비

- 수강기간 : 2010. 5 ~ 2010. 8(4개월)
- 수강내용
  - ▶ 기본이론/심화이론/문제풀이 전과정
- 학원수강 외
  - ▶ 실시간 인터넷 동영상제공(80만원상당)
  - ▶ 독서실 무료제공
  - ▶ 기초입문서 무료제공
  - ▶ 전과정 동영상률 무료이용
  - ▶ 2010 신간교과서 제공(20만원상당)
  - ▶ 주차 무료(3시간)
  - ▶ 연회원비 : 90만원(선착순 50명)

http://jongro.gosischool.com

## 종로고시학원

롯데마트 주차장 맞은편 / 국민은행 옆 3층 교육상담 ☎ 816-7676